

Ι. ΚΛΟΥΚΙΝΑΣ – Ι. ΛΑΠΠΑΣ
ΤΕΧΝΙΚΗ & ΕΜΠΟΡΙΚΗ ΑΝΩΝΥΜΗ ΕΤΑΙΡΕΙΑ



Colours & Beauty
M I L A N O

ΠΛΗΡΟΦΟΡΙΑΚΟ ΣΗΜΕΙΩΜΑ ΓΙΑ ΤΗΝ ΑΠΟΣΧΙΣΗ ΤΟΥ
ΚΑΤΑΣΚΕΥΑΣΤΙΚΟΥ ΚΛΑΔΟΥ

Η σύνταξη και η διάθεση του παρόντος Πληροφοριακού Σημειώματος έγινε σύμφωνα με τις διατάξεις του άρθρου 287 του Κανονισμού του Χ.Α. και της απόφασης αρ. 33/24.11.2005

Εκκρεμεί η εγκριτική απόφαση για την απόσχιση του κατασκευαστικού κλάδου από το Υπουργείου Ανάπτυξης

ΙΟΥΝΙΟΣ 2008

Το παρόν πληροφοριακό σημείωμα συντάχθηκε με ευθύνη της Εταιρίας, η οποία είναι υπεύθυνη για την ακρίβεια και την πληρότητά του.

1. ΓΕΝΙΚΑ	4
1.1 Σκοπός σύνταξης του Πληροφοριακού Σημειώματος	4
2 . Πληροφορίες για την εταιρεία « Ι. ΚΛΟΥΚΙΝΑΣ- Ι. ΛΑΠΠΑΣ ΤΕΧΝΙΚΗ ΚΑΙ ΕΜΠΟΡΙΚΗ ΑΝΩΝΥΜΟΣ ΕΤΑΙΡΙΑ»	5
2.1 Γενικές πληροφορίες –Σκοπός	5
2.2 Ιστορικό	6
2.3 Περιγραφή αντικειμένου εργασιών	8
2.4 Οργανόγραμμα Εταιρίας (προ απόσχισης)	13
2.5 Μετοχική Σύνθεση – Διοίκηση	14
2.5.1 Μετοχική Σύνθεση	14
2.5.2 Διοίκηση-Διεύθυνση Εργασιών	14
2.6 Συμμετοχές των μελών του Δ.Σ. και των Κυρίων Μετόχων στη Διοίκηση ή /και στο Μετοχικό Κεφάλαιο άλλων Εταιρειών	16
2.7 Προσωπικό	16
2.8 Συνοπτική παρουσίαση του Ομίλου	18
2.9 Απολογιστικά Οικονομικά Στοιχεία Ι.ΚΛΟΥΚΙΝΑΣ Ι.ΛΑΠΠΑΣ ΤΕΧΝΙΚΗ ΚΑΙ ΕΜΠΟΡΙΚΗ ΑΝΩΝΥΜΟΣ ΕΤΑΙΡΕΙΑ– Όμιλος επιχειρήσεων	19
2.9.1 Ετήσιες Οικονομικές Καταστάσεις	19
2.9.2 Οικονομικές Καταστάσεις της Ι.Κλουκίνας-Ι.Λάππας Τεχνική και Εμπορική ΑΕ για την περίοδο 1/1/-31/3/2008	25
3. ΠΕΡΙΓΡΑΦΗ ΤΗΣ ΑΠΟΣΧΙΣΗΣ	30
3.1 Περιγραφή της διαδικασίας απόσχισης του κλάδου κατασκευών	30
3.1.1 Αναφορικά με την Αναδεχόμενη Εταιρία	31
3.2 Αποτίμηση του αποσχισθέντος κλάδου	33
3.3 Περιγραφή του αποσχισθέντος κλάδου	35
3.3.1 Οικονομικά στοιχεία 31.03.2008 της Εταιρίας πριν την απόσχιση του κλάδου	37
3.3.2 Οικονομικά στοιχεία 31.03.2008 του κλάδου κατασκευών	41
3.4 Επίδραση στα αποτελέσματα της εισηγμένης Εταιρίας και την μερισματική της πολιτική για την πρώτη μετά την απόσχιση κλάδου χρήση	43
4. Επιπτώσεις στην εισηγμένη από την απόσχιση του κλάδου κατασκευών	44
4.1 Κύρια δραστηριότητα της εταιρείας πριν την απόσχιση του κλάδου	44
4.2 Κλάδος δραστηριοποίησης και αντικείμενο εργασιών της εισηγμένης Εταιρίας μετά την απόσχιση κλάδου	44
4.3 Αλλαγές στο σκοπό και το καταστατικό της Ι. Κλουκίνας-Ι. Λάππας Τεχνική και Εμπορική ΑΕ	44
4.4 Προοπτικές μετά την απόσχιση κλάδου	44
4.5 Διάρθρωση του Ομίλου Ι.ΚΛΟΥΚΙΝΑΣ Ι.ΛΑΠΠΑΣ ΑΕ , μετά την απόσχιση του κλάδου κατασκευών	46
5. ΠΛΗΡΟΦΟΡΙΕΣ ΓΙΑ ΤΗΝ ΑΝΑΔΕΧΟΜΕΝΗ ΕΤΑΙΡΕΙΑ «ΙΩΑΝΝΗΣ ΚΛΟΥΚΙΝΑΣ ΙΩΑΝΝΗΣ ΛΑΠΠΑΣ ΤΕΧΝΙΚΗ Α.Ε.»	47
5.1 Αντικείμενο δραστηριότητας – Σκοπός	47

5.2 Μετοχική Σύνθεση – Διεύθυνση - Κοινά Διευθυντικά Στελέχη – Προσωπικό	48
5.3 Σκοπός της εταιρείας και τυχόν τροποποίηση του λόγω της απορρόφησης του νέου κλάδου	49
5.4 Περιουσιακή διάρθρωση της Αναδεχόμενης Εταιρίας και χρηματοοικονομική κατάσταση πριν την εισφορά του κατασκευαστικού κλάδου	50
5.5 Περιουσιακή διάρθρωση και προοπτικές μετά την εισφορά του κλάδου	52
5.6 Μερισματική πολιτική της εταιρείας.....	53
6. Παράρτημα	54

1. ΓΕΝΙΚΑ

1.1 Σκοπός σύνταξης του Πληροφοριακού Σημειώματος

Ο σκοπός του παρόντος Πληροφοριακού Σημειώματος είναι η πληροφόρηση του επενδυτικού κοινού αναφορικά με την απόσχιση και εισφορά του κατασκευαστικού κλάδου της ανώνυμης εταιρίας «Ι.ΚΛΟΥΚΙΝΑΣ Ι.ΛΑΠΠΑΣ ΤΕΧΝΙΚΗ ΚΑΙ ΕΜΠΟΡΙΚΗ ΑΝΩΝΥΜΟΣ ΕΤΑΙΡΙΑ» και το διακριτικό τίτλο ΚΛΜ ΑΕ (εφεξής η "Εισφέρουσα Εταιρία" ή η "Εταιρία") στη θυγατρική της, μη εισηγμένη, ανώνυμη εταιρία με την πρώην επωνυμία «Κ.Λ.Θ.ΞΥΛΟΥΡΓΙΚΕΣ ΕΡΓΑΣΙΕΣ Ε.Π.Ε.» και το διακριτικό τίτλο «Κ.Λ.Θ. ΕΠΕ», ήδη με την επωνυμία «ΙΩΑΝΝΗΣ ΚΛΟΥΚΙΝΑΣ ΙΩΑΝΝΗΣ ΛΑΠΠΑΣ ΤΕΧΝΙΚΗ ΑΝΩΝΥΜΗ ΕΤΑΙΡΙΑ» και το διακριτικό τίτλο «Κ.Λ.Μ. ΑΤΕ», (εφεξής η "Αναδεχόμενη Εταιρία"). Η Κ.Λ.Θ. ΕΠΕ μετασηματίστηκε σε ανώνυμη εταιρία σύμφωνα με τις διατάξεις των άρθρων 1-5 του Ν. 2166/1993 και τις σχετικές διατάξεις του Κ.Ν. 2190/1920, όπως αυτές ισχύουν σήμερα.

Η σύνταξη και η διάθεση του παρόντος Πληροφοριακού Σημειώματος έγινε σύμφωνα με τις διατάξεις του άρθρου 287 του Κανονισμού του Χ.Α. και ειδικότερα την παράγραφο 4, που αφορά την απόσχιση κλάδου εταιρίας, της οποίας οι μετοχές είναι εισηγμένες στο Χ.Α., και ο οποίος αντιπροσωπεύει το 30% τουλάχιστον του κύκλου εργασιών της κατά την τελευταία οικονομική χρήση καθώς και τις σχετικές διατάξεις της υπ' αριθμ.33/24.11.2005 απόφασης του Διοικητικού Συμβουλίου του Χ.Α.

1.2 Υπεύθυνοι Σύνταξης του Πληροφοριακού Σημειώματος

Υπεύθυνοι για τη σύνταξη του και την ακρίβεια των στοιχείων που περιέχει είναι :

Ο κ. Παναγιώτης Καντήρος, Οικονομικός Διευθυντής και Προϊστάμενος Λογιστηρίου, Παστέρ 3 Αθήνα, ΤΚ 151 25, τηλ. 210 6451591

η κ. Πρίντσιου Μαρία, Υπεύθυνη Τμήματος Μετόχων, Παστέρ 3 Αθήνα, ΤΚ 151 25, τηλ. 210 6451591

Οι επενδυτές μπορούν να προμηθευθούν το Πληροφοριακό Σημείωμα, τις εργάσιμες ημέρες και ώρες, από τα γραφεία της Εταιρίας, Παστέρ 3 Αθήνα, ΤΚ 151 25, (Τμήμα Εξυπηρέτησης Μετόχων, τηλ. 210 6451591). Το Πληροφοριακό Σημείωμα είναι επίσης διαθέσιμο μέσω της ιστοσελίδας του Χρηματιστηρίου Αθηνών, <http://www.ase.gr>, όπως επίσης και της ιστοσελίδας της Εταιρίας <http://www.klmate.gr>.

2 . Πληροφορίες για την εταιρεία « Ι. ΚΛΟΥΚΙΝΑΣ- Ι. ΛΑΠΠΑΣ ΤΕΧΝΙΚΗ ΚΑΙ ΕΜΠΟΡΙΚΗ ΑΝΩΝΥΜΟΣ ΕΤΑΙΡΙΑ»

2.1 Γενικές πληροφορίες –Σκοπός

Η εταιρεία «Ι. ΚΛΟΥΚΙΝΑΣ - Ι ΛΑΠΠΑΣ ΤΕΧΝΙΚΗ ΚΑΙ ΕΜΠΟΡΙΚΗ ΑΝΩΝΥΜΟΣ ΕΤΑΙΡΙΑ» με το διακριτικό τίτλο «ΚΛΜ ΑΕ» ιδρύθηκε το 1986 (ΦΕΚ 2735/31.07.1986), με έδρα την Αθήνα, οδό Παστέρ 3 Αμπελόκηποι και είναι εγγεγραμμένη στο Μητρώο Ανωνύμων Εταιριών με αριθμό 5828/01/Β/86/5826.

Η διάρκεια της εταιρίας ορίζεται σε 50 χρόνια , αρχίζει από τη νόμιμη σύστασή της και μπορεί να παραταθεί ή να συντομευθεί με την απόφαση της Γενικής Συνέλευσης.

Σκοπός της εταιρίας είναι :

- Η ανάληψη και εκτέλεση πάσης φύσεως τεχνικών έργων, εργολαβικώς ή μη.
- Η ανάληψη και εκπόνηση αρχιτεκτονικών, στατικών, μηχανολογικών, ηλεκτρολογικών και εν γένει τεχνικών μελετών, ως και αντιστοίχων επιβλέψεων.
- Η ανέγερση πολυώροφων οικοδομημάτων επί ιδίων ή αλλότριων ακινήτων.
- Η αγορά, μεταπώληση και εκμετάλλευση ακινήτων.
- Η αγορά, ανταλλαγή, και με οποιονδήποτε τρόπο απόκτηση και πώληση ή διάθεση καθώς και η μεταπώληση κάθε είδους ακινήτων, αστικών ή μη.
- Η με οποιονδήποτε τρόπο και νομική μορφή (μίσθωση, υπομίσθωση, χρονομεριστική μίσθωση (time-sharing) κ.λ.π. εκμετάλλευση, αξιοποίηση και διαχείριση κάθε είδους ακινήτων.
- Η μεσολάβηση για την αγορά, πώληση, ανταλλαγή, μίσθωση ακινήτων, παραχώρηση ακινήτων προς οικοδόμηση με αντιπαροχή ή υπόδειξη ευκαιριών για την σύναψη τέτοιων συμβάσεων.
- Η εκπόνηση όλων των αναγκαίων και σχετικών με τις παραπάνω εργασίες μελετών και εκτιμήσεων και η παροχή τεχνικών και οικονομικών συμβουλών.
- Η ανάληψη αντιπροσωπειών ημεδαπών ή αλλοδαπών εμπορικών ή τεχνικών οίκων.
- Η υφ' οιασδήποτε μορφή εμπορία οικοδομικών υλικών, υλών, εργαλείων και μηχανημάτων προελεύσεως εσωτερικού ή εξωτερικού.
- Η αγορά, εισαγωγή, κατασκευή και εμπορία ειδών ένδυσης-υπόδησης, βρεφικών και παιδικών ειδών, παιχνιδιών, επίπλων, καλλυντικών και ειδών οικιακής χρήσεως.
- Κάθε συναφής προς τα ανωτέρω δραστηριότητα.

Η Εταιρία, για την πραγματοποίηση των παραπάνω αλλά και κατά τρόπο γενικότερο, έχει το δικαίωμα να ιδρύει και να συμμετέχει σε κάθε είδους επιχειρήσεις ή εταιρίες οιασδήποτε εταιρικού τύπου και οιασδήποτε μορφής, ομοίου ή παρεμφερούς σκοπού υφιστάμενες ή συσταθησόμενες στην ημεδαπή ή αλλοδαπή και να συμπράττει και να συνεργάζεται με οποιοδήποτε τρόπο, συμπεριλαμβανομένης της σύστασης κοινοπραξιών, με τις άνω επιχειρήσεις και εταιρίες και εν γένει με τρίτους φυσικά ή νομικά πρόσωπα , είτε στην ημεδαπή είτε στην αλλοδαπή. Να

συνεργάζεται με οποιοδήποτε φυσικό ή νομικό πρόσωπο για την καλύτερη προώθηση του σκοπού της. Να αντιπροσωπεύει οποιαδήποτε επιχείρηση ημεδαπή ή αλλοδαπή, η οποία έχει ίδιο ή παρόμοιο ή συναφή σκοπό. Να ιδρύει γραφεία και υποκαταστήματα της εταιρείας οπουδήποτε στην Ελλάδα ή στο εξωτερικό.

Το καταστατικό της εταιρείας «Ι.ΚΛΟΥΚΙΝΑΣ Ι.ΛΑΠΠΑΣ ΤΕΧΝΙΚΗ ΚΑΙ ΕΜΠΟΡΙΚΗ ΑΝΩΝΥΜΟΣ ΕΤΑΙΡΙΑ» αναφορικά με την επωνυμία και τον σκοπό δεν μεταβλήθηκαν με την από 29/05/2008 Ετήσια Γενική Συνέλευση των μετόχων , που αποφάσισε την απόσχιση του κλάδου.

2.2 Ιστορικό

Η Εταιρεία ξεκίνησε την δραστηριότητά της το 1978 σαν κοινοπραξία των δύο κύριων εταίρων (Ι. Κλουκίνας - Ι. Λάππας) για κατασκευή πολυκατοικίας, με έδρα Δημοχάρους 41. Το 1982 ιδρύθηκε η ομόρρυθμη εταιρεία Ι. ΚΛΟΥΚΙΝΑΣ – Ι. ΛΑΠΠΑΣ Ο.Ε. με σκοπό γενικές εργολαβίες και αρχικό κεφάλαιο 100.000 δρχ. με έδρα την Αθήνα, Δημοχάρους 41. Το 1983 ανέλαβε το πρώτο μεγάλο έργο, αυτό της κατασκευής του νεοκλασικού κτιρίου της Τράπεζας Εργασίας στην οδό Καλλιρόης και το 1985 την κατασκευή κτιρίων της εταιρείας ΜΑΡΙΝΟΠΟΥΛΟΣ.

Η αρτιότητα και η ταχύτητα εκτέλεσης των έργων οδήγησαν στην αύξηση του κύκλου εργασιών και στην ίδρυση της Ανώνυμης Τεχνικής Εταιρίας Ι. Κλουκίνας-Ι. Λάππας ΑΤΕ το 1986 (διακριτικός τίτλος Κ.Λ.Μ. Α.Ε.) με την ίδια ως άνω έδρα, αρχικό κεφάλαιο 14.675,00 ευρώ και κύριο σκοπό γενικές εργολαβίες. Παράλληλα ιδρύθηκαν κοινοπραξίες των δύο εταιρειών (Α.Ε. και Ο.Ε.) με σκοπό την εκτέλεση συγκεκριμένων έργων , οι οποίες μετά την ολοκλήρωση του σκοπού τους διαλύθηκαν.

Το 1993 έγινε μεταφορά της έδρας της Εταιρείας σε ιδιόκτητο πολυώροφο κτίριο γραφείων στην οδό Παστέρ 3 (1993). Τον ίδιο χρόνο ανέλαβε την κατασκευή των γραφείων Διοίκησης της Τράπεζας Εργασίας (Κολοκοτρώνη 3 και Βουλής, Αθήνα), η συνεργασία με την οποία συνεχίζεται ακόμα.

Η Ι. Κλουκίνας -Ι. Λάππας Α.Τ.Ε. ανέλαβε το 1998 την εκτέλεση έργου στη Ρόδο για το Πανεπιστήμιο Αιγαίου και για το σκοπό αυτό σύστησε με την εισηγμένη στο Χ.Α.Α. ΑΤΤΙΚΑΤ ΑΤΕ την ετερόρρυθμη εταιρεία ΑΤΤΙΚΑΤ Α.Τ.Ε. & ΣΙΑ Ε.Τ.Ε. στην οποία συμμετέχει ως ετερόρρυθμος εταίρος με ποσοστό 10%. Συμμετέχει επίσης, με ποσοστό 67% (από ιδρύσεως - 1997), στην εταιρεία Ξυλουργικών εργασιών με την επωνυμία Κ.Λ.Θ. Ε.Π.Ε. που ιδρύθηκε για την εξυπηρέτηση μέρους των αναγκών της τεχνικής εταιρείας αλλά και εξωτερικών πελατών. Τα 2006 εξαγοράζει και το 32,59% της εταιρίας αυτής αντί του τιμήματος των 355.673,76 ευρώ, κατέχοντας έτσι συνολικά το 99,59% της Κ.Λ.Θ. Ε.Π.Ε.

Συμμετείχε, επίσης (με 90%) και στη σύσταση της εταιρείας Κ.Λ.Σ. Α.Ε (1995), με αντικείμενο τις σιδηρουργικές εργασίες (η οποία όμως ουδέποτε λειτούργησε), ποσοστό το οποίο πούλησε τον Ιούνιο του 1999 .

Το 1998 η Εταιρεία επέκτεινε τα γραφεία της με αγορά τμήματος όμορου διατηρητέου κτίσματος επί της οδού Παστέρ και Χατζηκώστα εμβαδού 117 τ.μ. για την κάλυψη των αυξημένων αναγκών, ενώ το 1999 απέκτησε αποθηκευτικό χώρο στην Μεταμόρφωση Χαλανδρίου Αττικής επί της οδού Ηλείας εμβαδού 252 τ.μ.

Το 1999 εξαγόρασε το 80% της Εμπορικής και Βιοτεχνικής Εταιρείας «ΥΙΟΙ ΕΥΘ. ΠΑΠΑΓΙΑΝΝΗ Α.Ε.» με αντικείμενο την εισαγωγή, κατασκευή και εμπορία ειδών ιματισμού. Με την εξαγορά αυτή η Εταιρεία Κ.Λ.Μ. Α.Ε. επεδίωξε την διαφοροποίηση των δραστηριοτήτων της σε τομείς εκτός του κατασκευαστικού κλάδου. Το συνολικό τίμημα για την εξαγορά του 80% της παραπάνω εταιρείας ανήλθε σε ευρώ 10.507,7 εκατ.

Επίσης κατέθεσε αίτηση στο Χρηματιστήριο Αξιών Αθηνών, προκειμένου να εισαχθεί στην παράλληλη αγορά και από το 2004 οι μετοχές της εταιρείας διαπραγματεύονται στο Χρηματιστήριο Αθηνών.

Το 2000 συστήνει την Κ.Λ. ΕΝΕΡΓΕΙΑΚΗ ΑΕ, με ποσοστό συμμετοχής 85% , με στόχο την δραστηριοποίηση στον αναπτυσσόμενο τομέα της ενέργειας. Η ολοκλήρωση και έναρξη λειτουργίας του Υδροηλεκτρικού Έργου στο Κεράσοβο Ιωαννίνων το 2005 θα σηματοδοτήσει και έμπρακτα την δραστηριοποίηση της Ι. ΚΛΟΥΚΙΝΑΣ-Ι. ΛΑΠΠΑΣ ΑΕ στον κλάδο της Ενέργειας. Το 2007 η «Ι. ΚΛΟΥΚΙΝΑΣ - Ι ΛΑΠΠΑΣ ΤΕΧΝΙΚΗ ΚΑΙ ΕΜΠΟΡΙΚΗ ΑΝΩΝΥΜΟΣ ΕΤΑΙΡΙΑ» αυξάνει τη συμμετοχή της στην Ενεργειακή σε 93,14% με την καταβολή 1.710.000,00 ευρώ.

Παράλληλα με τον ιδιωτικό τομέα η εταιρία δραστηριοποιείται και στο δημόσιο τομέα. Το 2002 απέκτησε πτυχίο Ε' Τάξης ,γεγονός που της έδωσε το πλεονέκτημα της συμμετοχής σε σημαντικούς διαγωνισμούς του Δημοσίου.

Το 2004 ανέλαβε, μέσω της κοινοπραξίας με την ΤΕΔΡΑ ΑΤΕ ,την ανέγερση του Δικαστικού Μεγάρου Τρικάλων, τελικού προϋπολογισμού 12.000.000,00 ευρώ.

Το 2004 η Εταιρεία δυνάμει της Κ21817/18-2-2005 απόφασης του Υπ. Ανάπτυξης εξαγόρασε το υπόλοιπο 20% της θυγατρικής της εταιρείας «ΥΙΟΙ ΕΥΘ. ΠΑΠΑΓΙΑΝΝΗ Α.Ε.» και απορρόφησε το 100% του μετοχικού της κεφαλαίου, της οποίας μέχρι τότε κατείχε το 80% του μετοχικού της κεφαλαίου. Το τίμημα της εξαγοράς ανήλθε στο ποσό των 10.000.000,00 ευρώ.

Το 2005 μπαίνει στην αγορά των Βαλκανίων με την ίδρυση θυγατρικών εταιρειών (100%). Συγκεκριμένα ιδρύει την SYSMEROM SRL στη Ρουμανία, η οποία ήδη λειτουργεί 3 καταστήματα Mothercare σε κεντρικά εμπορικά σημεία της πόλης του Βουκουρεστίου , την KLM BULGARIA EOD στη Βουλγαρία, η οποία λειτούργησε το πρώτο κατάστημα Mothercare στην Σόφια στις αρχές Δεκεμβρίου 2005 και δεύτερο κατάστημα το 2006 και την KLMS COM DOOEL στα Σκόπια όπου λειτουργεί το πρώτο κατάστημα Mothercare .

Το 2006 ιδρύει την KLSER COMMERCE LTD με έδρα το Βελιγράδι της Σερβίας, την KLSLV DOO στη Λιουμπλιάνα της Σλοβενίας και τον Ιούλιο του 2007 την KLSAL LTD στα Τίρανα της Αλβανίας. Το Σεπτέμβριο του 2006 εξαγόρασε του 100% του συνόλου των μετοχών της NET STYLE AE ,η οποία είναι ο αποκλειστικός αντιπρόσωπος των Ιταλικών προϊόντων καλλυντικών και αξεσουάρ Colours and Beauty στην Ελλάδα.

Το συνολικό τίμημα που καταβλήθηκε για την εξαγορά του 100% των μετοχών της NET STYLE AE είναι 1.710.000,00. Η εταιρεία δημιούργησε τα 3 πρώτα καταστήματα στο τέλος του 2006, στο Παγκράτι, στη Νέα Σμύρνη και στο Χαλάνδρι. Το 2007 η εταιρεία λειτούργησε άλλα τρία καταστήματα στην Σάμο ,στο κέντρο της Αθήνας (Στοά Κοραή) και στην Αλβανία.

Το Νοέμβριο του 2007 η εταιρεία εξαγόρασε κατά 100% την COMPTON HOUSE PROPERTIES LTD, έναντι του τιμήματος των 6.000.000 ευρώ, η οποία μέσω της 100% θυγατρικής της COMPTON HOUSE HELLAS AE, διαθέτει την αποκλειστική διάθεση των παιχνιδιών EARLY LEARNING CENTRE στην Ελλάδα . Μέσω της εξαγοράς αυτής, η εταιρεία προσδοκά σε σημαντικές συνέργειες μέσω δημιουργίας κοινών καταστημάτων με τα mothercare, στην Ελλάδα και τα Βαλκάνια .

2.3 Περιγραφή αντικειμένου εργασιών

Κατασκευαστικός Κλάδος

Η Εταιρία μέχρι σήμερα, λόγω της πολυετούς δραστηριοποίησής της και εμπειρίας της στον κλάδο, έχει εκτελέσει πολλά και σημαντικά έργα, ποικίλων απαιτήσεων.

Χαρακτηριστικά δείγματα έργων που έχει κατασκευάσει :

- **Νοσοκομεία** (Μαιευτήριο Μητέρα, Λευκός Σταυρός, Λάτσειο Νοσοκομείο εγκαυμάτων, Γ.Π.Ν.Ασκληπείο Βούλας, Μαιευτήριο Ήρα)
- **Βιομηχανικά κτίρια** (Ι.Μαιλλης ΑΕΒΕ Οινόφυτα & Αλεξανδρούπολη,Μεταλλικά Νερά Κορπής της Λουμιδης ΑΕ στη Βόνιτσα, Straptech ΑΕ Αλεξανδρούπολη, Carmycο ΑΕ Οινόφυτα, Παπαστράτοε ΑΒΕΣ Πειραιά, Πετζετάκις ΑΕ Θήβα, Γερολυμάτος ΑΕΒΕ Κρυονέρι, Eurodrip ΑΒΕΓΕ Οινόφυτα,Λυχνία-Σκαλτσάς ΑΕ)
- **Τράπεζες** (υποκαταστήματα της Εθνικής Τράπεζας, Κύπρου, Εγνατίας, Eurobank, Alpha Bank, Probank, Γενικής)
- **Κτίρια γραφείων** (Καλτεζιώτη Πανόρμου, ΑΕΕ Αργυρομεταλλευμάτων & Βαρυτίνης, Νομική Βιβλιοθήκη,Δίολλκος ΑΕ, Ωκεανός ΑΕ,Αφοι Κωνσταντακάτου,

Ειρηνική ΑΕ, ΕΚΤΑΣΙΣ ΑΕ, Kapa Studios Καραγιάννη ΑΕ, Digital Press ΑΕ, CPI ΑΕ, Miele Hellas ΕΠΕ, Βιοχάλκο ΑΕ, Roche Hellas ΑΕ, Macro Cash & Carry, Technopneumatic ΑΕ, Trinitarium Properties, Data Communication ΑΕ)

- **Πολυκαταστήματα** (DIA Super Markets, AB Βασιλόπουλος, Champion Μαρινόπουλος, Marks & Spenser, Shephora Μαρινόπουλος, Carrefour Μαρινόπουλος, Media Markt)
- **Χώροι Εστίασης** (Mc Donald's, Goody's-Flocafe, Πίτα Παν)
- **Εκθεσιακοί Χώροι** (έκθεση αυτοκινήτων Τσόκας Μότορς, Ρεμές, Carenta, Cosmocar, ειδών υγιεινής Παπαπολίτης ΑΕ)
- **Διατηρητέα Κτίρια** (Zara Ελλάς, Εκτασις ΑΕ)
- **Οικίες**

Έργα υπό εκτέλεση της Ι. Κλουκίνας-Ι. Λάμπας Α.Τ.Ε.

Την 31/03/2008, το ανεκτέλεστο υπόλοιπο των υπογεγραμμένων συμβάσεων της Εταιρείας ανερχόταν σε 32,8 εκατ ευρώ.

Η εργολαβική ανάληψη ιδιωτικών έργων με ικανοποιητικό περιθώριο κέρδους σε έργα υψηλών προδιαγραφών εξασφαλίζουν σταθερή ροή έργων παρά την ένταση του ανταγωνισμού. Η εταιρία διαθέτει ένα ισχυρό και πιστό πελατολόγιο.

Λιανικό Εμπόριο

Καταστήματα MOTHERCARE

Τα καταστήματα mothercare, , ξεκίνησαν το 1961 και σήμερα λειτουργούν περισσότερα από 230 καταστήματα στη Μεγάλη Βρετανία και σε 39 ακόμη χώρες. Το όνομα mothercare έχει κερδίσει την εμπιστοσύνη των καταναλωτών και αποτελεί ένα σύμβολο ασφάλειας και ποιότητας με διεθνή αναγνώριση. Χαρακτηριστικό είναι ότι στη Μεγάλη Βρετανία σχετική έρευνα έδειξε ότι ποσοστό μεγαλύτερο του 90% των γυναικών που περιμένουν το πρώτο τους παιδάκι επισκέπτεται κάποιο κατάστημα mothercare.

Στην Ελλάδα, το πρώτο κατάστημα mothercare άνοιξε στην Αθήνα το 1987. Σήμερα λειτουργούν με επιτυχία 40 συνολικά καταστήματα σε ολόκληρη την Ελλάδα και 8 στο εξωτερικό. Η εταιρεία έχει ως στόχο την επέκταση του δικτύου με καινούρια σημεία πώλησης τόσο εταιρικά όσο και με τη μέθοδο δικαιόχρησης (franchise).

Η εταιρία, με πάνω από 20.000 κωδικούς καλύπτει τις ανάγκες των παιδιών από τη γέννηση ως και την ηλικία των 8 ετών με είδη ρουχισμού, εξοπλισμό για το δωμάτιο (Κρεβάτια, αλλαξιέρες, ντουλάπες, κλινოსκεπάσματα, στρώματα), αξεσουάρ μπάνιου, αξεσουάρ φαγητού, καρότσια,

καθίσματα και αξεσουάρ αυτοκινήτου, παιχνίδια και τις μέλλουσες μητέρες με ρούχα και καλλυντικά εγκυμοσύνης.

Το δίκτυο καταστημάτων αναλύεται στον παρακάτω πίνακα:

Ίδια Καταστήματα

1.	Αθήνα	Ερμού 44- 46
2.	Αθήνα	Βουκουρεστίου 23
3.	Άλιμος	Τιτάνων 17
4.	Αγρίνιο	Παπαστράτου 74
5.	Γλυφάδα	Ιωαν. Μεταξά 33 & Ζησιμοπούλου
6.	Ηράκλειο Κρήτης	Λ. Καλοκαιρινού 70-72
7.	Θεσσαλονίκη	Ελευθερίου Βενιζέλου 3
8.	Κηφισιά	Αργυροπούλου 6
9.	Λάρισα	28ης Οκτωβρίου 25-27
10.	Μαρούσι The Mall Athens	Ανδρέα Παπανδρέου 35
11.	Νέα Σμύρνη	Κων/νου Παλαιολόγου 3
12.	Περιστερί	Λ. Κηφισού 84 & Λούβαρη
13.	Πάτρα	Ρήγα Φεραίου 65
14.	Πειραιάς	Ηρώων Πολυτεχνείου 50
15.	Σπάτα –The Factory Outlet	Εμπορικό Πάρκο Αεροδρομίου
16.	Χαλάνδρι	Λ. Πεντέλης 10
17.	Χαλκίδα	Ορέστη Μακρή

Shop in shop

18.	Αθήνα – Notos	Αιόλου 99 & Λυκούργου
19.	Βέροια	Περιφερειακή οδός Βέροιας- Νάουσας
20.	Γιαννιτσά	1ο χλμ. Γιαννιτσών - Θεσσαλονίκης
21.	Δράμα	Ευξείνου Πόντου 97
22.	Θεσσαλονίκη	Αριστοτέλους 16
23.	Θεσσαλονίκη	Γεωργικής Σχολής 50 – Φοίνικας
24.	Θεσσαλονίκη	Νικολάου Πλαστήρα 59 – Πυλαία
25.	Θεσσαλονίκη	Ιατρού Γωγούση 27 – Σταυρούπολη
26.	Κιλκίς	Αρχής 21ης Ιουνίου
27.	Κοζάνη	Βερμίου 24
28.	Λαμία	Καποδιστρίου & Αμαλίας 2
29.	Λάρισα	Carrefour Center 3ο χιλ. Λάρισας
30.	Μουδανιά	3ος Κόμβος Ε.Ο. Μουδανιών- Θεσ/νίκης
31.	Πάτρα	Carrefour Center Γλαύκου 9, Περιβόλα Πατρών
32.	Ζάκυνθος	Αγίου Λαζάρου, περιοχή Φλόκα
33.	Κέρκυρα	3ο χλμ. Ε.Ο. Παλαιοκαστριτσας

Καταστήματα Franchise

34.	Έδεσσα	Αριστοτέλους 15
35.	Ιωάννινα	Λ. Δωδώνης 90
36.	Καβάλα	Πάροδος Παύλου Μελά 6
37.	Ν. Ψυχικό	Ψυχάρη 1, Φάρος Ψυχικού
38.	Ξάνθη	Περγάμου & Δαγκλή
39.	Ρόδος	Πεζόδρομος, Καρπάθου 12
40.	Χανιά Κρήτης	Μπονιολή 26

Ως αποκλειστικός αντιπρόσωπος των Βρετανικών προϊόντων **Mothercare** στην Ελλάδα και τα Βαλκάνια , η Ι. ΚΛΟΥΚΙΝΑΣ–Ι. ΛΑΠΠΑΣ ΑΕ υλοποιεί ένα ιδιαίτερα φιλόδοξο επενδυτικό σχέδιο επέκτασης του δικτύου των καταστημάτων Mothercare τόσο στην Ελλάδα, όσο και στις αγορές των Βαλκανίων.

Παράλληλα, ιδιαίτερα σημαντική είναι πλέον η παρουσία της φίρμας Mothercare στα Βαλκάνια με 3 καταστήματα στην Ρουμανία, 2 καταστήματα στην Βουλγαρία, 1 κατάστημα στα Σκόπια, 1 στο Βελιγράδι και 1 στην Αλβανία . Επίσης στην Σλοβενία και Κροατία η εταιρεία έχει ήδη ιδρύσει 100% θυγατρικές εταιρείες με σκοπό την εξάπλωση του δικτύου.

Η εταιρία Ι.ΚΛΟΥΚΙΝΑΣ Ι ΛΑΠΠΑΣ ΑΕ έχει την αποκλειστική αντιπροσώπευση της αλυσίδας Mothercare ,στην Ελλάδα και στα Βαλκάνια, έως το 2027.

Καταστήματα Early learning Centre

Η αλυσίδα Early Learning Centre έχει παρουσία 80 καταστημάτων σε 19 χώρες.

Στην Μ. Βρετανία λειτουργούν 215 καταστήματα και κατέχει ηγετική θέση στο χώρο του παιχνιδιού για τις ηλικίες 0-6 .Το Early Learning Centre βασίζεται σε μια απλή φιλοσοφία: ότι τα παιδιά μαθαίνουν καλύτερα όταν διασκεδάζουν! Όταν ιδρύθηκε το Early Learning Centre, επιδίωξε να βρει παιχνίδια που θα βοηθούσαν στην ανάπτυξη των παιδιών, θα ήταν ανθεκτικά, υψηλής ποιότητας, σε λογικές τιμές, ασφαλή και κυρίως διασκεδαστικά. Επιλέγει επίσης παιχνίδια που δεν επηρεάζονται από τη μόδα, έτσι ώστε να μπορούν να χρησιμοποιούνται και από τα μελλοντικά παιδιά κάθε οικογένειας. Καθώς η επιχείρηση μεγάλωνε άρχισε να αναπτύσσει, να σχεδιάζει και να κατασκευάζει τα δικά της παιχνίδια σύμφωνα με τα δικά της αυστηρά κριτήρια.

Η βάση της φιλοσοφίας του ELC είναι η μάθηση και βρίσκεται στο επίκεντρο κάθε παιχνιδιού που πουλάει. Το Early Learning Centre συνεργάζεται στενά με παιδοψυχολόγους και άλλους επαγγελματίες για την ανάπτυξη της δικής του σειράς παιχνιδιών. Οι συμβουλές για το παιχνίδι προτείνουν δημιουργικούς τρόπους χρήσης κάθε παιχνιδιού ώστε να μεγιστοποιούνται οι δυνατότητες μάθησης, και ταυτόχρονα βοηθούν τους γονείς και τους φροντιστές να έχουν στιγμές ευτυχίας σε κάθε στάδιο της ανάπτυξης των παιδιών τους.

Η εταιρία Ι.ΚΛΟΥΚΙΝΑΣ Ι ΛΑΠΠΑΣ ΑΕ έχει την αποκλειστική αντιπροσώπευση έως το 2027 για την Ελλάδα και τα Βαλκάνια (μέσω της εξαγοράς της Compton House Properties τον Νοέμβριο του 2007 για την Ελλάδα).

Λειτουργούν ήδη έξι καταστήματα στην Ελλάδα και η εταιρία στοχεύει να ανοίξει 21 σημεία πώλησης στα Βαλκάνια και 24 (αυτόνομα και συνδυασμένα με την δραστηριότητα Mothercare) στην Ελλάδα μέχρι το 2010.

Το δίκτυο καταστημάτων αναλύεται στον παρακάτω πίνακα:

1.	Νέα Σμύρνη	Λεωφ. Ελ. Βενιζέλου 154
2.	Μαρούσι The Mall Athens	Ανδρέα Παπανδρέου 35
3.	Νέα Ερυθραία	Τατοΐου 102
4.	Γλυφάδα	Λεωφ. Βουλιαγμένης 168 & Γαληνού
5.	Άλιμος	Τιτάνων 17
6.	Χαλκίδα	Ορέστη Μακρή Λιανή Άμμος

Καταστήματα Colours & Beauty

Η COLOURS & BEAUTY ιδρύθηκε το 1977 στην Ιταλία και δραστηριοποιείται στο χώρο των καλλυντικών και αξεσουάρ, σε αναλογία 35%-65%. Από τότε έχει αναπτυχθεί σε όλη την Ευρώπη και σήμερα αριθμεί περί τα 300 καταστήματα.

Διαθέτει μια πλήρη και διαρκώς ανανεωμένη γκάμα ειδών μακιγιάζ όπως σκιές ματιών, lipsticks, μολύβια ματιών-χειλιών, mascara, βερνίκια νυχιών, τατουάζ, τεχνητά νύχια και αξεσουάρ με μοναδικό ιταλικό design τσάντες, ζώνες, καπέλα, faux κοσμήματα, αξεσουάρ μαλλιών κ.α.

Τα έξι πρώτα καταστήματα Colours & Beauty της Κλουκίνας Λάμπας, ξεκίνησαν την λειτουργία τους σε Νέα Σμύρνη, Παγκράτι, Χαλάνδρι, Σάμος, Στοά Κοραή και στην Αλβανία, έχοντας την αποκλειστική αντιπροσώπευση διάρκειας 20 ετών.

Παρότι ο ανταγωνισμός είναι μεγάλος στον κλάδο η αλυσίδα Colours & Beauty διαθέτει σημαντικά πλεονεκτήματα, όπως :

- Μικρό μέγεθος καταστήματος (50 με 70 τ.μ.)
- Υψηλό μικτό περιθώριο κέρδους (>65%)
- Χαμηλό κόστος εγκατάστασης
- Μέση αξία πωλήσεων ανά κατάστημα 200.000 - 400.000 euro
- Προδιαγραφές προϊόντων συμβατές με την Ευρωπαϊκή ένωση
- 8.000 - 9.000 κωδικοί προϊόντων
- Απουσία ρίσκου ως προς το stock, αφού τα μη πωληθέντα εμπορεύματα επιστρέφονται
- Δυνατότητα ανάπτυξης με την μέθοδο δικαιόχρησης (franchise)
- Ανάπτυξη στα Βαλκάνια

Το δίκτυο καταστημάτων αναλύεται στον παρακάτω πίνακα:

1.	Ν. Σμύρνη	2ας Μαΐου1
2.	Παγκράτι	Υμηπτού 98
3.	Χαλάνδρι	Αγ. Παρασκευής 13-15
4.	Στοά Κοραή	Κοραή 4 & Σταδίου 30
5.	Σάμος	Λυκούργου Λογοθέτη 21-Βαθύ
6.	Αλβανία	Εμπορικό Κέντρο QTU Τίρανα

2.4 Οργανόγραμμα Εταιρίας (προ απόσχισης.)

ΓΕΝΙΚΟ ΟΡΓΑΝΟΓΡΑΜΜΑ ΤΗΣ ΕΤΑΙΡΕΙΑΣ «Ι. ΚΛΟΥΚΙΝΑΣ – Ι. ΛΑΠΠΑΣ Α.Ε.»

ΕΜΠΟΡΙΚΗ ΔΡΑΣΤΗΡΙΟΤΗΤΑ

ΤΕΧΝΙΚΗ ΔΡΑΣΤΗΡΙΟΤΗΤΑ

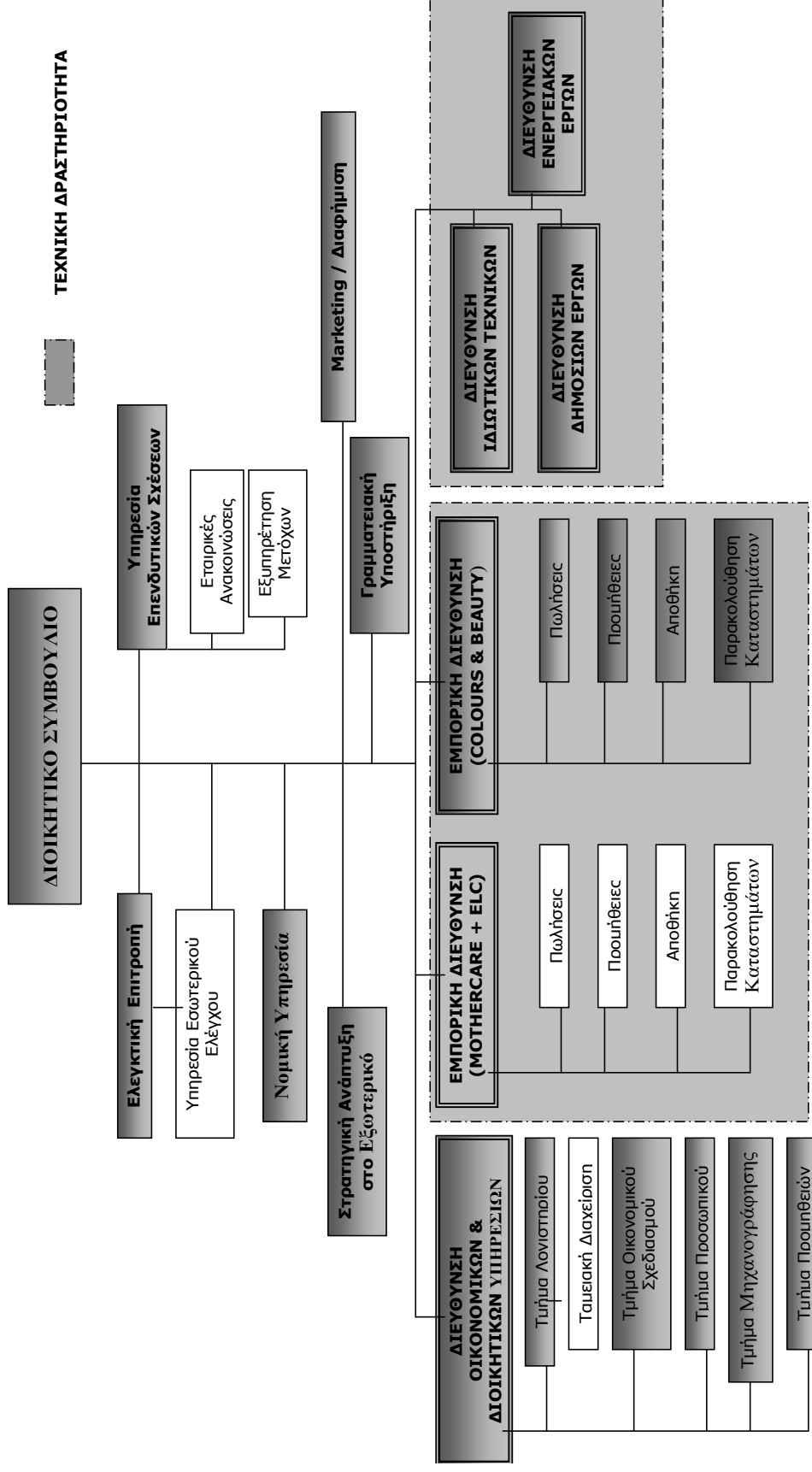

2.5 Μετοχική Σύνθεση – Διοίκηση

2.5.1 Μετοχική Σύνθεση

Κατά την 31.03.2008 το μετοχικό κεφάλαιο της εταιρίας διαιρείτο σε 24.750.288 κοινές μετοχές ονομαστικής αξίας 0,30 ευρώ .

Η μετοχική σύνθεση της Εταιρίας την 31^η Μαρτίου 2008 αναλύεται στον παρακάτω πίνακα :

Μέτοχοι	Μετοχές	%
Ιωάννης Κλουκίνας	5.752.300	23,24
Ιωάννης Λάμπας	5.752.300	23,24
Λουκάς Σπεντζάρης	3.104.989	12,55
Capital Research and Management Company	1.483.000	5,99
Λοιποί Θεσμικοί	5.487.684	22,17
Επενδυτικό κοινό	3.170.015	12,81
Σύνολο	24.750.288	100

Σημειώνεται ότι από τους ανωτέρω μετόχους ο κ. Ιωάννης Κλουκίνας είναι Πρόεδρος του Δ.Σ. και Διευθύνων Σύμβουλος , ο κ. Ιωάννης Λάμπας είναι Αντιπρόεδρος του Δ.Σ. και Διευθύνων Σύμβουλος και ο κ. Λουκάς Σπεντζάρης εκτελεστικό μέλος του Δ.Σ.

Στο επενδυτικό κοινό που αντιπροσωπεύουν συνολικά ποσοστό 12,81% δεν υφίστανται μέτοχοι με ποσοστό άνω του 5% στο μετοχικό κεφάλαιο της εταιρείας.

2.5.2 Διοίκηση-Διεύθυνση Εργασιών

Διοικητικό Συμβούλιο

Το Διοικητικό Συμβούλιο της Εταιρίας σύμφωνα με το άρθρο 9 παρ.1 του καταστατικού της αποτελείται από εννέα (9) μέλη. Η θητεία των μελών του ΔΣ είναι πενταετής, σύμφωνα με το άρθρο 10 του καταστατικού της εταιρίας.

Το ισχύον Διοικητικό Συμβούλιο της εταιρίας έχει εκλεγεί κατά την από 9 Ιανουαρίου 2006 Έκτακτη Γενική Συνέλευση των μετόχων της εταιρίας. Το Δ.Σ. συγκροτήθηκε σε σώμα στις 10 Ιανουαρίου 2006 και η σύνθεσή του αναφέρεται στον παρακάτω πίνακα:

Μέλη Δ.Σ.	Ιδιότητα
Ιωάννης Κλουκίνας του Γεωργίου	Πρόεδρος & Δ/νων Σύμβουλος
Ιωάννης Λάμπας του Ηλία	Αντιπρόεδρος & Δ/νων Σύμβουλος
Λουκάς Σπεντζάρης του Αβραάμ	Εκτελεστικό Μέλος
Αναστάσιος Καπασακάλης του Κωνσταντίνου	Μη Εκτελεστικό Μέλος
Αλέξιος Κλουκίνας του Ιωάννη	Μη Εκτελεστικό Μέλος
Βιολέτα Λάμπα του Ιωάννη	Μη Εκτελεστικό Μέλος
Αναστασία Βλάχου του Ιωάννη	Μη Εκτελεστικό Μέλος
Γεώργιος Κοκκινάκης του Νικολάου	Ανεξάρτητο Μέλος
Αθανάσιος Φυλακτός του Νεάρχου	Ανεξάρτητο Μέλος

Η θητεία του ως άνω Διοικητικού Συμβουλίου λήγει την ημερομηνία της Τακτικής Γενικής Συνέλευσης του 2011.

Η εκπροσώπηση της Εταιρίας όπως επανακαθορίστηκε και ισχύει σύμφωνα με την από 10 Ιανουαρίου 2006 απόφαση του Διοικητικού Συμβουλίου της, έχει ως εξής :

Την εταιρεία εκπροσωπούν ο Πρόεδρος του Διοικητικού Συμβουλίου και Διευθύνων Σύμβουλος κ. Ιωάννης Κλουκίνας του Γεωργίου και ο Αντιπρόεδρος του Διοικητικού Συμβουλίου και Διευθύνων Σύμβουλος κ. Ιωάννης Λάππας του Ηλία από κοινού ή μεμονωμένα.

Το Διοικητικό Συμβούλιο παρέχει σύμφωνα με το καταστατικό, δικαίωμα υπογραφής στους:

1)Ιωάννη Κλουκίνα, Πρόεδρο και Διευθύνοντα Σύμβουλο και

2)Ιωάννη Λάππα, Αντιπρόεδρο και Διευθύνοντα Σύμβουλο

Στους ανωτέρω παρέχεται το δικαίωμα όπως με την εταιρική υπογραφή που αποτελείται από την σφραγίδα της Εταιρίας και μία από τις δύο (2) υπογραφές εκπροσωπούν και δεσμεύουν την Εταιρία.

Διεύθυνση Εργασιών

Τα ανώτατα διευθυντικά στελέχη της Εταιρίας είναι τα ακόλουθα:

1. Καπασακάλης Ανέστης, τεχνικός διευθυντής, προϊστάμενος τμήματος προγραμματισμού και παρακολούθησης έργων, Μηχανολόγος μηχανικός, στέλεχος της Εταιρίας από το 1997 με μεγάλη εμπειρία στην κατασκευή έργων.

2. Κλουκίνας Αλέξης , πολιτικός μηχανικός πτυχιούχος του Πανεπιστημίου Πατρών, υπεύθυνος διεύθυνσης έργων.

3. Λάππα Βιολέτα , πτυχιούχος του Οικονομικού Πανεπιστημίου Αθηνών, εμπορική διευθύντρια αλυσίδας ELC.

4. Καντήρος Παναγιώτης, διευθυντής οικονομικών υπηρεσιών. Πτυχιούχος ΑΒΣΠ

5. Ανδρικόπουλος Νικόλαος, δικηγόρος, νομικός σύμβουλος.

Όλα τα μέλη του Διοικητικού Συμβουλίου και τα ανώτατα διευθυντικά στελέχη της Εταιρίας έχουν ελληνική ιθαγένεια και υπηκοότητα.

Κανένα από τα μέλη του Διοικητικού Συμβουλίου της Εταιρίας και τα στελέχη της, δεν έχει καταδικαστεί τελεσίδικα για πράξεις ατιμωτικές ή οικονομικά εγκλήματα, ούτε είναι αναμειγμένο σε δικαστικές εκκρεμότητες που αφορούν πτώχευση, εγκληματική πράξη και απαγόρευση άσκησης :

α) επιχειρηματικής δραστηριότητας,

β) χρηματιστηριακών συναλλαγών, και

γ) επαγγέλματος ως σύμβουλοι επενδύσεων, διευθυντικά στελέχη τραπεζών και ασφαλιστικών εταιριών, ανάδοχοι έκδοσης, στελέχη χρηματιστηριακών εταιριών κ.λ.π.

2.6 Συμμετοχές των μελών του Δ.Σ. και των Κυρίων Μετόχων στη Διοίκηση ή /και στο Μετοχικό Κεφάλαιο άλλων Εταιρειών

Από τα μέλη του Δ.Σ. της Ι. ΚΛΟΥΚΙΝΑΣ–Ι. ΛΑΠΠΑΣ ΑΕ μετέχουν σε Διοικητικά Συμβούλια ή στην μετοχική σύνθεση άλλων εταιρειών οι κάτωθι:

Μέλος του ΔΣ ή/ και Κύριοι Μέτοχοι	Εταιρεία	Θέση στο ΔΣ	Ποσοστό συμμετοχής
Ιωάννης Κλουκίνας	ΕΣΤΙΑΤΟΡΙΑ ΠΑΡΑΔΕΙΣΟΥ ΑΕ	Μέλος	17,50%
	Ι. ΚΛΟΥΚΙΝΑΣ Ι. ΛΑΠΠΑΣ ΕΝΕΡΓΕΙΑΚΗ Α.Ε.	Αντιπρόεδρος και Διευθύνων Σύμβουλος	-
	ΜΥΗΕ ΚΕΡΑΣΟΒΟΥ ΑΝΩΝΥΜΟΣ ΕΝΕΡΓΕΙΑΚΗ ΕΤΑΙΡΕΙΑ	Διευθύνων Σύμβουλος	-
	ΕΝΤΕΛΕΙΑ ΑΝΩΝΥΜΗ ΞΥΛΟΥΡΓΙΚΗ ΕΤΑΙΡΕΙΑ	Αντιπρόεδρος	-
	COMPTON HOUSE HELLAS	Μέλος	-
Ιωάννης Λάππας	ΕΣΤΙΑΤΟΡΙΑ ΠΑΡΑΔΕΙΣΟΥ ΑΕ	Μέλος	17,50%
	Ι. ΚΛΟΥΚΙΝΑΣ Ι. ΛΑΠΠΑΣ ΕΝΕΡΓΕΙΑΚΗ Α.Ε.	Πρόεδρος και Διευθύνων Σύμβουλος	-
	ΜΥΗΕ ΚΕΡΑΣΟΒΟΥ ΑΝΩΝΥΜΟΣ ΕΝΕΡΓΕΙΑΚΗ ΕΤΑΙΡΕΙΑ	Πρόεδρος	-
	B & B ΧΑΤΖΗΜΙΚΕΣ ΑΕ	Μέλος	-
	COMPTON HOUSE HELLAS	Προεδρος και Διευθύνων Σύμβουλος	-
Λουκάς Σπεντζάρης	Ι. ΚΛΟΥΚΙΝΑΣ Ι. ΛΑΠΠΑΣ ΕΝΕΡΓΕΙΑΚΗ Α.Ε.	Μέλος	-
	ΜΥΗΕ ΚΕΡΑΣΟΒΟΥ ΑΝΩΝΥΜΟΣ ΕΝΕΡΓΕΙΑΚΗ ΕΤΑΙΡΕΙΑ	Μέλος	-
	COMPTON HOUSE HELLAS	Αντιπρόεδρος	-
Βιολέττα Λάππα	ΒΙΟΛΕΤΑ & ΜΑΙΡΗ ΛΑΠΠΑ ΕΜΠΟΡΙΑ ΕΝΔΥΜΑΤΩΝ ΕΠΕ	Εταίρος	50,00%
	COMPTON HOUSE HELLAS	Μέλος	-

Οι κ.Λάππας Ιωάννης και ο κ.Σπεντζάρης Λουκάς είναι διαχειριστές σε όλες τις θυγατρικές εταιρίες του εξωτερικού.

2.7 Προσωπικό

Ο μέσος όρος του προσωπικού κατ' έτος και ανά κατηγορία για τα έτη 2005-2007 για την μητρική εταιρία και τον όμιλο, είχε ως εξής :

	ΜΕΣΟΣ ΟΡΟΣ ΑΠΑΣΧΟΛΟΥΜΕΝΩΝ ΣΤΗΝ ΕΤΑΙΡΙΑ ΑΝΑ ΕΤΟΣ (*)		
	2005	2006	2007
Μισθωτοί	242	273	315
Ημερομίσθιοι	91	75	85
Σύνολο	333	348	400

	ΜΕΣΟΣ ΟΡΟΣ ΑΠΑΣΧΟΛΟΥΜΕΝΩΝ ΣΤΟΝ ΟΜΙΛΟ ΑΝΑ ΕΤΟΣ (*)		
	2005	2006	2007
Μισθωτοί	266	335	451
Ημερομίσθιοι	114	102	137
Σύνολο	380	437	588

(*) Συμπεριλαμβανομένων των μελών του Δ.Σ. με εξαρτημένη εργασία

Σε επίπεδο εταιρείας και ομίλου ο αριθμός των απασχολούμενων ανήλθε σε 358 και 510 άτομα αντίστοιχα στις 31.3.2008.

Σημαντικό ποσοστό του έμμισθου προσωπικού της Εταιρίας είναι πτυχιούχοι Α.Ε.Ι. και γενικά απόφοιτοι τριτοβάθμιας εκπαίδευσης.

Όλοι οι εργαζόμενοι στην Εταιρία είναι ασφαλισμένοι στα ταμεία κύριας και επικουρικής ασφάλισης που προβλέπονται από το νόμο.

Το προσωπικό που σχετίζεται με την κατασκευαστική δραστηριότητα της Εταιρίας θα μεταφερθεί στην εταιρεία Ιωάννης Κλουκίνας – Ιωάννης Λάμπας Τεχνική Ανώνυμος Εταιρεία (πρώην Κ.Λ.Θ. ΕΠΕ) μετά την ολοκλήρωση της περιγραφόμενης στο παρόν διαδικασίας απόσχισης του κατασκευαστικού κλάδου και εισφοράς του στην αναδεχόμενη εταιρεία, διατηρώντας τα ίδια δικαιώματα και υποχρεώσεις που απορρέουν από τις σχετικές συμβάσεις εργασίας με την Εισφέρουσα Εταιρία.

2.8 Συνοπτική παρουσίαση του Ομίλου

Η παρουσίαση του Ομίλου Ι.ΚΛΟΥΚΙΝΑΣ Ι.ΛΑΠΠΑΣ ΑΕ κατά την 31.03.2008 (ημερομηνία μετασχηματισμού) παρατίθεται παρακάτω:

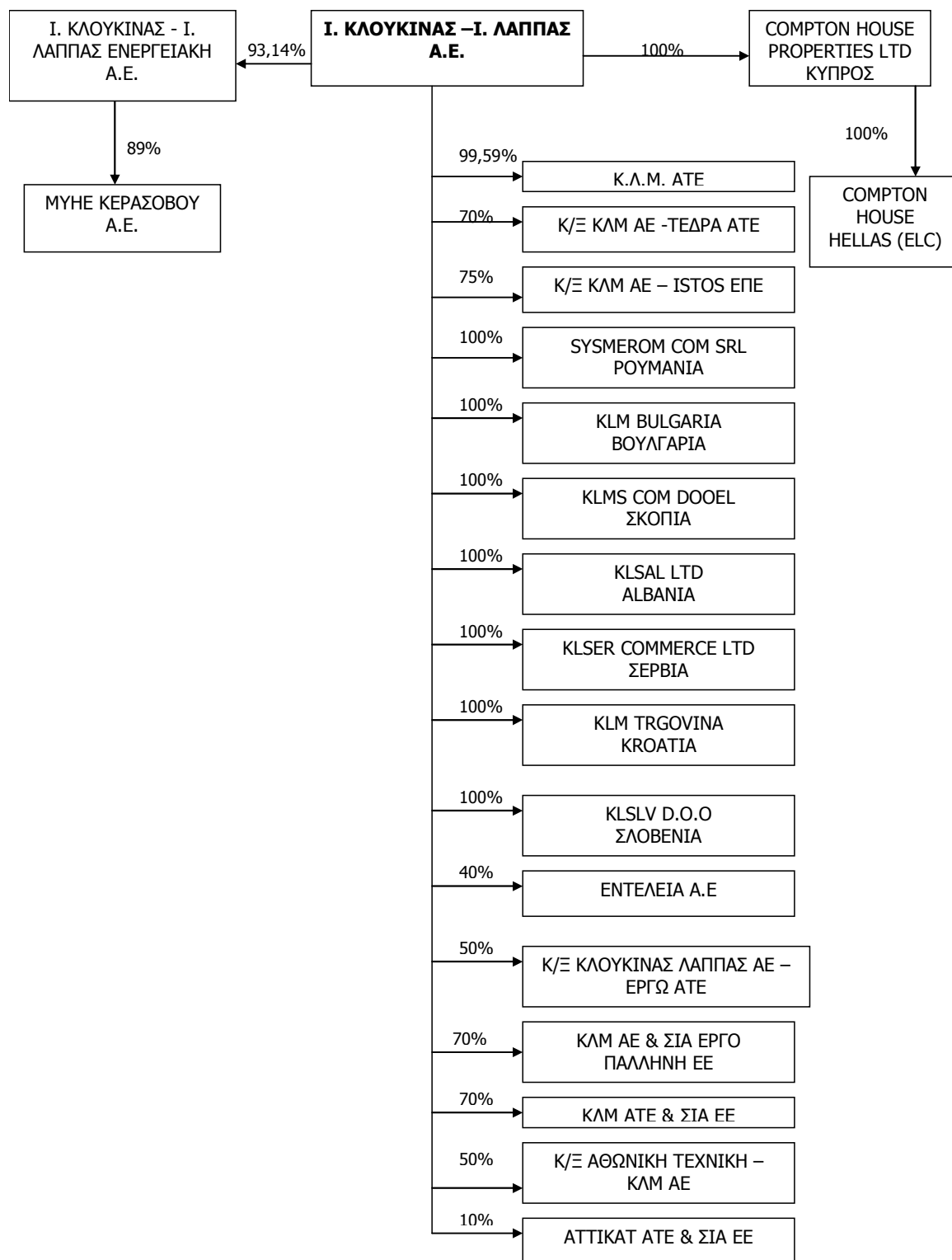

2.9 Απολογιστικά Οικονομικά Στοιχεία Ι.ΚΛΟΥΚΙΝΑΣ Ι.ΛΑΠΠΑΣ ΤΕΧΝΙΚΗ ΚΑΙ ΕΜΠΟΡΙΚΗ ΑΝΩΝΥΜΟΣ ΕΤΑΙΡΕΙΑ– Όμιλος επιχειρήσεων

2.9.1 Ετήσιες Οικονομικές Καταστάσεις

Πρώτη εφαρμογή των Διεθνών Προτύπων Χρηματοοικονομικής Πληροφόρησης:

Σύμφωνα με τον Κανονισμό με αριθμό 1606/2002 του Ευρωπαϊκού Κοινοβουλίου και του Συμβουλίου της Ευρωπαϊκής Ένωσης της 19ης Ιουλίου 2002 και βάσει του Ν. 3229/2004 (όπως τροποποιήθηκε από το Ν. 3301/2005), οι ελληνικές εταιρίες που είναι εισηγμένες σε οποιοδήποτε Οργανωμένη Αγορά υποχρεούνται να καταρτίζουν τις οικονομικές τους καταστάσεις για τις χρήσεις από την 01.01.2005 και εντεύθεν σύμφωνα με τα ΔΛΠ/ΔΠΧΠ και την προαναφερθείσα νομοθεσία. Επομένως, η Εταιρία υιοθετεί για πρώτη φορά τα ΔΛΠ/ΔΠΧΠ, όπως αναφέρεται παραπάνω, κατά την κατάρτιση των Οικονομικών Καταστάσεων της 31.12.2005. Στις εν λόγω καταστάσεις θεωρείται ως ημερομηνία μετάβασης η 1.1.2004 με προσαρμογή των στοιχείων του 2004, ώστε να είναι συγκρίσιμα με τα αντίστοιχα του 2005.

Οι ακόλουθες χρηματοοικονομικές πληροφορίες προέρχονται από τις δημοσιευμένες ενοποιημένες οικονομικές καταστάσεις της Εταιρίας που έληξαν την 31η Δεκεμβρίου 2005, την 31η Δεκεμβρίου 2006 και την 31η Δεκεμβρίου 2007. Οι οικονομικές καταστάσεις συντάχθηκαν από την Εταιρία βάσει των Διεθνών Προτύπων Χρηματοοικονομικής Πληροφόρησης και έχουν ελεγχθεί από τον Τακτικό Ορκωτό Ελεγκτή-Λογιστή κ. Ιωάννη Καλογερόπουλο (Α.Μ.Σ.Ο.Ε.Λ. 10741) της ελεγκτικής εταιρίας BALER TILLY HELLAS Ορκωτοί Ελεγκτές Λογιστές-Σύμβουλοι Επιχειρήσεων Α.Ε. Οι οικονομικές καταστάσεις της χρήσης 2005, οι οποίες αναμορφώθηκαν ως προς τη δομή τους και αναδημοσιεύτηκαν σύμφωνα με το ΔΛΠ 8 «Λογιστικές Πολιτικές, Μεταβολές των λογιστικών εκτιμήσεων και λάθη», εγκρίθηκαν με την από 05.09.2006 απόφαση του Δ.Σ. της Εταιρίας καθώς και από την Ετήσια Τακτική Γενική Συνέλευση των μετόχων της 27.6.2006. Οι οικονομικές καταστάσεις της χρήσης 2006, εγκρίθηκαν με την από 05/03/2007 απόφαση του Δ.Σ. της Εταιρίας και με την από 30.03.2007 απόφαση του Δ.Σ. για τις διορθώσεις που έγιναν στις καταστάσεις ταμειακών ροών χρήσης 2005 και 2006 καθώς και από την Ετήσια Τακτική Γενική Συνέλευση των μετόχων της 17.05.2007. Οι οικονομικές καταστάσεις της χρήσης 2007, εγκρίθηκαν με την από 19.03.2008 απόφαση του Δ.Σ. της Εταιρίας καθώς και από την Ετήσια Τακτική Γενική Συνέλευση των μετόχων της 29.05.2008. Οι λογιστικές καταστάσεις της περιόδου 1.1-31.03.2008 δεν έχουν ελεγχθεί από Τακτικό Ορκωτό Ελεγκτή-Λογιστή.

Οι εν λόγω οικονομικές καταστάσεις είναι διαθέσιμες στα γραφεία της Εταιρίας, Παστέρ 3 Αθήνα 11521 και στην ηλεκτρονική διεύθυνση της: <http://www.klimate.gr>

ΙΣΟΛΟΓΙΣΜΟΣ

Τα στοιχεία ισολογισμού της Εταιρίας και του Ομίλου για τις χρήσεις 2005, 2006 και 2007, σύμφωνα με τα Δ.Π.Χ.Π., παρουσιάζονται στον πίνακα που ακολουθεί:

	Ο ΟΜΙΛΟΣ			Η ΕΤΑΙΡΕΙΑ		
	31/12/2005	31/12/2006	31/12/2007	31/12/2005	31/12/2006	31/12/2007
ΕΝΕΡΓΗΤΙΚΟ						
Μη κυκλοφορούντα Στοιχεία						
Ενεργητικό						
Ενσώματες Ακίνητοποιήσεις	18.704.023	21.329.484	24.780.178	15.071.907	16.774.289	17.668.810
Άυλα περιουσιακά στοιχεία	0	2.122.478	2.017.604	0	0	2.017.112
Υπεραξία επιχείρησης	2.710.160	3.009.854	8.597.468	2.710.160	2.710.160	2.710.160
Επενδύσεις σε ακίνητα	20.700.000	27.709.091	34.680.000	20.700.000	27.709.091	34.680.000
Επενδύσεις Σε θυγατρικές Επιχειρήσεις	0	0	0	1.907.910	4.713.534	11.063.534
Επενδύσεις σε συνδεδεμένες επιχειρήσεις	3.342.884	29.735	60.051	3.342.884	39.310	79.310
Επενδύσεις σε λοιπές επιχειρήσεις	0	0	0	0	0	0
Λοιπές μακροπρόθεσμες απαιτήσεις	339.347	269.669	563.604	318.211	322.214	468.638
Αναβαλλόμενες φορολογικές απαιτήσεις	114.772	127.404	142.962	-21.541	0	0
	45.911.186	54.597.716	70.841.867	44.029.531	52.268.597	68.687.563
Κυκλοφορούν ενεργητικό						
Αποθέματα	8.561.876	7.967.075	9.127.814	7.817.162	6.651.084	6.697.956
Πελάτες και λοιπές απαιτήσεις	23.079.648	23.788.026	22.168.504	22.750.211	23.525.706	21.072.213
Προκαταβολές	853.343	696.784	593.687	810.375	604.746	487.798
Μεταβατικοί λογαριασμοί	182.695	89.606	415.286	171.038	36.862	240.916
Χρηματοοικονομικά στοιχεία	189.213	284.043	284.043	189.213	284.043	284.043
Ταμειακά διαθέσιμα και ισοδύναμα	5.359.004	6.881.825	12.537.920	3.406.610	5.356.593	8.129.780
	38.225.778	39.707.358	45.127.254	35.144.608	36.459.035	36.912.707
Σύνολο ενεργητικού	84.136.964	94.305.075	115.969.121	79.174.139	88.727.632	105.600.270
ΙΔΙΑ ΚΕΦΑΛΑΙΑ						
Ίδια κεφάλαια αποδιδόμενα στους μετόχους						
Μετοχικό κεφάλαιο	2.062.524	6.187.572	7.425.086	2.062.524	6.187.572	7.425.086
Υπέρ Το Άρτιο	11.275.656	11.275.656	10.988.065	11.275.656	11.275.656	10.988.065
Αποθεματικά εύλογης αξίας	1.540.203	-32.877	-32.877	949.924	-32.877	-32.877
Συν/κες διαφ.οικονομικών εκμεταλλεύσεων εξωτ.	7.753	36.039	-83.386	0	0	0
Λοιπά αποθεματικά	2.400.003	2.531.577	2.722.338	2.494.035	2.465.273	2.647.826
Κέρδη/ (ζημιές) εις νέον	24.301.256	34.133.672	44.293.380	25.325.700	34.385.083	43.653.136
Σύνολο ιδίων κεφαλαίων αποδιδόμενα σε μετόχους μητρικής	41.587.395	54.131.638	65.312.606	42.107.839	54.280.707	64.681.236
Δικαιώματα μειοψηφίας	212.229	568.358	1.070.281	0	0	0
Σύνολο ιδίων κεφαλαίων	41.799.624	54.699.996	66.382.888	42.107.839	54.280.707	64.681.236
ΥΠΟΧΡΕΩΣΕΙΣ						
Μακροπρόθεσμες υποχρεώσεις						
Μακροπρόθεσμες δανειακές υποχρεώσεις	9.413.505	17.973.421	23.538.408	9.000.877	17.590.172	22.092.973
Αναβαλλόμενες φορολογικές υποχρεώσεις	1.839	819.487	3.479.307	0	802.087	3.110.871
Υποχρεώσεις παροχών προσωπικού λόγω εξόδου από την υπηρεσία	614.224	515.232	603.641	614.224	515.232	591.401
Λοιπές μακροπρόθεσμες υποχρεώσεις	0	381.435	415.066	0	292.567	365.066
Σύνολο Μακροπρόθεσμων Υποχρεώσεων	10.029.568	19.689.575	28.036.422	9.615.101	19.200.058	26.160.312
Βραχυπρόθεσμες υποχρεώσεις						
Προμηθευτές και λοιπές υποχρεώσεις	17.885.345	15.863.389	16.038.691	15.191.560	14.036.913	12.863.007
Βραχυπρόθεσμες Δανειακές Υποχρεώσεις	11.148.185	1.358.863	1.887.427	10.134.332	6.873	61.882
Μακροπρόθεσμες υποχρεώσεις πληρωτέες στην επόμενη χρήση	2.048.130	953.784	1.846.969	1.222.125	953.784	1.590.120
Προβλέψεις	393.677			393.677	0	0
Μεταβατικοί λογαριασμοί παθητικού	832.435	1.739.467	1.776.725	509.505	249.296	243.713
Σύνολο βραχυπρόθεσμων	32.307.772	19.915.504	21.549.812	27.451.199	15.246.866	14.758.722
Σύνολο υποχρεώσεων	42.337.340	39.605.078	49.586.234	37.066.300	34.446.924	40.919.033
Σύνολο ιδίων κεφαλαίων και υποχρεώσεων	84.136.964	94.305.075	115.969.121	79.174.139	88.727.632	105.600.270

ΚΑΤΑΣΤΑΣΗ ΛΟΓΑΡΙΑΣΜΟΥ ΑΠΟΤΕΛΕΣΜΑΤΩΝ

Η κατάσταση αποτελεσμάτων χρήσης της Εταιρίας και του Ομίλου για τις χρήσεις 2005, 2006 και 2007 σύμφωνα με τα Δ.Π.Χ.Π., παρουσιάζονται στον πίνακα που ακολουθεί:

	Ο ΟΜΙΛΟΣ			Η ΕΤΑΙΡΕΙΑ		
	01.01 - 31.12.2005	01.01 - 31.12.2006	01.01 - 31.12.2007	01.01 - 31.12.2005	01.01 - 31.12.2006	01.01 - 31.12.2007
Πωλήσεις	50.652.677	56.683.305	64.003.215	47.353.889	51.374.697	54.284.642
Κόστος Πωληθέντων	-29.664.072	-33.331.630	-33.161.885	-27.521.006	-30.800.081	-29.907.756
Μικτό Κέρδος	20.988.605	23.351.675	30.841.330	19.832.883	20.574.616	24.376.886
Λοιπά έσοδα εκμετάλλευσης	473.310	8.783.948	8.286.882	384.890	8.490.553	8.097.378
Έξοδα διάθεσης	-7.006.191	-10.578.308	-11.993.768	-6.538.992	-9.745.091	-10.413.807
Έξοδα διοίκησης	-4.972.516	-3.923.394	-3.829.969	-4.248.786	-3.169.326	-3.233.779
Λοιπά έξοδα εκμετάλλευσης	-676	-163.294	-8.823	0	0	-4.166
Αποτελέσματα εκμετάλλευσης Πρό Φόρων Χρηματοδοτικών και επενδυτικών Αποτελεσμάτων	9.482.531	17.470.626	23.295.653	9.429.995	16.150.752	18.822.512
Χρηματοοικονομικό Κόστος	-1.157.584	-1.348.402	-1.426.779	-1.074.455	-1.248.947	-1.237.029
Κέρδη/Ζημιές από συγγενείς επιχειρήσεις	423.305	-3.852	-7.757	423.305	600.864	1.217.101
Κέρδος από απόκτηση επιχείρησης	0	650.225	0	0	0	0
Κέρδη προ φόρων	8.748.252	16.768.598	21.861.117	8.778.846	15.502.670	18.802.584
Φόρος εισοδήματος	-806.064	-3.184.839	-5.632.835	-603.332	-2.674.045	-4.651.287
Κέρδη μετά από φόρους	7.942.188	13.583.760	16.228.281	8.175.514	12.828.625	14.151.297
Κατανεμημένα σε :						
Μετόχους της μητρικής	7.994.227	13.347.999	15.691.032	8.175.514	12.828.625	14.151.297
Δικαιώματα μειοψηφίας	-52.038	235.760	537.249	0,00	0	0
	7.942.188	13.583.760	16.228.281			
Βασικά κέρδη ανά μετοχή (ευρώ /μετοχή)	0,39	0,54	0,63	0,40	0,52	0,57

ΚΑΤΑΣΤΑΣΗ ΤΑΜΕΙΑΚΩΝ ΡΟΩΝ

	Ο ΟΜΙΛΟΣ			Η ΕΤΑΙΡΕΙΑ		
	01.01 - 31.12.2005	01.01 - 31.12.2006	01.01 - 31.12.2007	01.01 - 31.12.2005	01.01 - 31.12.2006	01.01 - 31.12.2007
Ταμειακές ροές από λειτουργικές δραστηριότητες						
Κέρδη Περιόδου πρό Φόρων	8.748.252	16.768.598	21.861.117	8.778.846	15.502.670	18.802.584
<i>Προσαρμογές στα Κέρδη για:</i>						
Αποσβέσεις	1.081.732	1.157.028	1.244.602	921.046	948.846	1.163.191
Προβλέψεις	(376.485)	0	77.020	(376.485)	0	76.169
Συναλλαγματικές διαφορές	0	0	(159.276)	0	0	(130.620)
Αποσβέσεις επιχορηγήσεων	0	(30.241)	(23.532)	0	0	0
Αναπροσαρμογή επενδύσεων σε ακίνητα	0	(7.009.091)	(6.970.909)	0	(7.009.091)	(6.970.909)
Εσοδα από επενδύσεις	0	(5.560)	(8.674)	0	(5.560)	(8.674)
Κέρδη/ζημιές από πώληση παγίων	0	(3.000)	(200)	0	0	(200)
Κέρδη/ζημιές από συγγενείς εταιρείες	0	3.852	7.757	0	(600.864)	(1.217.101)
Κέρδος από απόκτηση εταιρείας	0	(650.225)	0	0	0	0
Πιστωτικοί τόκοι και συναφή έσοδα	0	(22.759)	(31.054)	0	(22.759)	(5.006)
Χρεωστικοί τόκοι και συναφή έξοδα	1.258.737	1.262.189	1.466.506	1.080.676	1.167.174	1.250.709
Μεταβολές Κεφαλαίου κίνησης						
(Αύξηση) / μείωση αποθεμάτων	(3.248.244)	583.067	(142.681)	(7.738.934)	1.166.077	(31.523)
(Αύξηση) / μείωση απαιτήσεων	(5.024.119)	(512.722)	1.602.845	(5.951.707)	161.170	3.620.296
Αύξηση / (μείωση) υποχρεώσεων - πλην τραπεζών	(4.089.871)	84.498	(2.234.073)	(2.246.697)	(635.104)	(2.165.383)
Ταμειακές ροές από λειτουργικές δραστηριότητες	(1.649.998)	11.625.633	16.689.449	(5.533.256)	10.672.558	14.383.532
μείον: Καταβληθέντες τόκοι	(623.573)	(1.045.910)	(1.246.116)	(541.362)	(950.894)	(1.030.319)
μείον: Καταβολές φόρου εισοδήματος	0	(1.995.747)	(1.694.935)	0	(1.652.201)	(1.236.999)
Καθαρές ταμειακές ροές από λειτουργικές δραστηριότητες	(2.273.571)	8.583.977	13.748.398	(6.074.618)	8.069.463	12.116.213
Ταμειακές ροές από επενδυτικές δραστηριότητες						
Αγορά ενσώματων και άυλων παγίων	(603.120)	(2.103.778)	(3.936.177)	(448.458)	(1.059.677)	(1.968.493)
Πωλήσεις ενσώματων παγίων	0	3.000	200	0	0	200
Απόκτηση θυγατρικών, συγγενών, κοινοπραξιών και λοιπών επενδύσεων	(1.275.373)	(2.005.671)	(6.040.000)	0	(2.872.344)	(8.100.000)
Ταμιακά διαθέσιμα εξαγοραζόμενης εταιρείας	0	0	148.180	0	0	0
Επιστροφή κεφαλαίου από συνδεδεμένη εταιρεία	0	3.303.574	0	0	3.303.574	0
Τόκοι εισπραχθέντες	12.857	22.759	31.054	12.857	22.759	5.006
Μερίσματα εισπραχθέντα	0	5.560	8.674	46.600	5.560	8.674
Καθαρές ταμειακές ροές από επενδυτικές δραστηριότητες	(1.865.635)	(774.555)	(9.788.070)	(389.000)	(600.127)	(10.054.613)
Ταμειακές ροές από χρηματοδοτικές δραστηριότητες						
Εισπράξεις από αύξηση μετοχικού κεφαλαίου	1.350.000	0	198.553	0	0	0
Έξοδα αύξησης μετοχικού κεφαλαίου	0	0	(38.261)	0	0	(9.262)
Εισπράξεις από εκδοθέντα / αναληφθέντα δάνεια	1.390.987	13.394.477	16.863.081	9.845.793	13.056.340	15.500.000
Αποπληρωμή δανεισμού	(1.752.003)	(14.847.886)	(9.851.693)	(512.897)	(13.992.501)	(9.547.012)
Εξοφλήσεις υποχρεώσεων από χρηματοδοτικές μισθώσεις (χρεολύσια)	(902.772)	(870.343)	(997.170)	(902.772)	(870.343)	(903.397)
Μερίσματα πληρωθέντα	(2.771.023)	(3.962.849)	(4.478.743)	(2.469.377)	(3.712.849)	(4.328.743)
Καθαρές Ταμειακές ροές από χρηματοδοτικές δραστηριότητες	(2.684.811)	(6.286.601)	1.695.768	5.960.747	(5.519.353)	711.587
Καθαρή (μείωση)/ αύξηση στα ταμειακά διαθέσιμα και ισοδύναμα	(6.824.017)	1.522.821	5.656.096	(502.871)	1.949.983	2.773.187
Ταμειακά διαθέσιμα και ισοδύναμα στην αρχή της περιόδου	12.183.021	5.359.004	6.881.825	3.909.481	3.406.610	5.356.593
Ταμειακά διαθέσιμα και ισοδύναμα στο τέλος της περιόδου	5.359.004	6.881.825	12.537.920	3.406.610	5.356.593	8.129.780

ΕΝΟΠΙΩΜΕΝΗ ΚΑΤΑΣΤΑΣΗ ΜΕΤΑΒΟΛΩΝ ΙΔΙΩΝ ΚΕΦΑΛΑΙΩΝ

Υπόλοιπα κατά την 1η Ιανουαρίου 2005, σύμφωνα με τα ΔΠΧΠ
 Μεταβολή ιδίων Κεφαλαίων για την περίοδο 01/01 - 31/12/2005
 Κέρδη Ζημιές αποτίμησης μεταφερόμενα απ' ευθείας στα ίδια κεφάλαια
 Επίδραση στα ίδια κεφάλαια από εξαγορά συμμετοχής
 Μερίσματα
 Ανακατατάξεις κονδυλίων
 Καθάρη Αποτελέσματα περιόδου 01/01-31/12/2005
Συνολικό Αναγνωριζόμενο Κέρδος/Ζημιά Περιόδου

Υπόλοιπο των Ιδίων Κεφαλαίων κατά την 31η Δεκεμβρίου 2005

Υπόλοιπα κατά την 1η Ιανουαρίου 2006, σύμφωνα με τα ΔΠΧΠ
 Μεταβολή ιδίων Κεφαλαίων για την περίοδο 01/01 - 31/12/2006
 Αύξηση Μετοχικού Κεφαλαίου από Κεφαλαιοποίηση Κερδών εις Νέον
 Ανακατατάξεις κονδυλίων
 Συνολλαγματικές διαφορές από ενοποίηση θυγατρικών εξωτερικού
 Κέρδη Ζημιές αποτίμησης μεταφερόμενα απ' ευθείας στα ίδια κεφάλαια
 Μεταβολές λόγω μεταβολής ποσοτού σε θυγατρική
 Καθάρη εισοδήματα καταχωρημένο απ' ευθείας στην καθαρή θέση
 Καθάρη Αποτελέσματα περιόδου 01/01-31/12/2006
Συνολικό Αναγνωριζόμενο Κέρδος/Ζημιά Περιόδου

Υπόλοιπο των Ιδίων Κεφαλαίων κατά την 31η Δεκεμβρίου 2006

Υπόλοιπα κατά την 1η Ιανουαρίου 2007, σύμφωνα με τα ΔΠΧΠ
 Μεταβολή ιδίων Κεφαλαίων για την περίοδο 01/01 - 31/12/2007
 Αύξηση Μετοχικού Κεφαλαίου
 Αύξηση Μετοχικού θυγατρικής
 Έξοδα αύξησης Μετοχικού κεφαλαίου
 Μερίσματα
 Συνολλαγματικές διαφορές από ενοποίηση θυγατρικών εξωτερικού
 Μεταφορά από υπόλοιπον εις νέον
 Μεταβολή από αλλαγή ποσοτού σε θυγατρικές
 Απ' ευθείας μεταβολές ιδίων κεφαλαίων
 Καθάρη Αποτελέσματα περιόδου 01/01-31/12/2007
Συνολικό Αναγνωριζόμενο Κέρδος/Ζημιά Περιόδου

Υπόλοιπο των Ιδίων Κεφαλαίων κατά την 31η Δεκεμβρίου 2007

Αποδιδόμενα στους μετόχους της μητρικής

Μετοχικό κεφάλαιο	Υπέρ Το Άρτιο	Αποθεματικά εύλογης αξίας	Συναλλαγματικές διαφορές	Λοιπά αποθέματα	Αποτελέσματα εις νέον	Σύνολο	Δικαιώματα Μειοψηφίας	Σύνολο
2.062.524	11.275.656	452.338	0	2.207.754	17.563.076	33.561.348	3.792.566	37.353.913
		-5.783	7.753		-2.457.195	-2.455.225		-2.455.225
		1.093.648	0	192.249	6.559.589	6.559.589	-3.528.299	3.031.290
0	0	1.087.864	7.753	192.249	7.994.227	7.994.227	-52.038	7.942.188
2.062.524	11.275.656	1.540.203	7.753	2.400.003	24.301.256	41.587.395	212.229	41.799.624
2.062.524	11.275.656	1.540.203	7.753	2.400.003	24.301.256	41.587.395	212.229	41.799.624
4.125.048		-1.601.190	28.285	131.511	-4.125.048	-199.506	199.506	0
		28.110			1.270.173	28.285		28.285
					23.157	23.157	-79.137	-55.980
			63		-683.866	-683.803		-683.803
4.125.048	0	-1.573.080	28.285	131.574	9.832.415	12.544.243	235.760	13.583.760
6.187.572	11.275.656	-32.877	36.039	2.531.577	34.133.672	54.131.638	568.358	54.699.996
6.187.572	11.275.656	-32.877	36.039	2.531.577	34.133.672	54.131.638	568.358	54.699.996
1.237.514	-287.591				-949.924	0	198.553	198.553
					-34.755	-34.755	-3.506	-38.261
			-119.424		-4.331.300	-4.331.300	-254.957	-4.586.257
				187.428	-187.428	0	24.584	0
				3.333	-24.584	-24.584	0	0
1.237.514	-287.591	0	-119.424	190.761	15.691.032	15.691.032	537.249	16.228.281
7.425.086	10.988.065	-32.877	-83.386	2.722.338	44.293.380	65.312.606	1.070.281	66.382.888

Κατάσταση μεταβολών ιδίων κεφαλαίων Μητρικής

	Μετοχικό κεφάλαιο	Υπέρ Το Άρσιο	Αποδιδόμενα στους μετόχους της μητρικής		Σύνολο
			Αποθεματικά έσοδα	Αποτελέσματα εις νέον	
Υπόλοιπα κατά την 1η Ιανουαρίου 2005, σύμφωνα με τα ΔΠΧΠ Μεταβολή ιδίων Κεφαλαίων για την περίοδο 01/01 - 31/12/2005	2.062.524	11.275.656	292.065	2.207.754	21.306.267
Κέρδη Ζημίες αποτίμησης μεταφερόμενα απ' ευθείας στα ίδια κεφάλαια Μεριasmata		-5.783	-2.457.195		-2.462.978
Επίδραση στα ίδια κεφάλαια από απορρόφηση θυγατρικής Ανακατατάξεις κονδυλίων		663.642	19.161.579	286.282	19.161.579
Καθαρά Αποτελέσματα Περιόδου 01/01-31/12/2005			-949.924	8.175.514	0
Συνολικό Αναγνωριζόμενο Κέρδος/Ζημιά Περιόδου	0	657.859	19.857.431	20.801.572	20.801.572

Υπόλοιπο των Ιδίων Κεφαλαίων κατά την 31η Δεκεμβρίου 2005 2.062.524 11.275.656 949.924 2.494.035 25.325.700 42.107.839

Υπόλοιπα κατά την 1η Ιανουαρίου 2006, σύμφωνα με τα ΔΠΧΠ Μεταβολή ιδίων Κεφαλαίων για την περίοδο 01.01 - 31.12.2006 Αύξηση Μετοχικού Κεφαλαίου από Κεφαλαιοποίηση Κερδών εις Νέον	2.062.524	11.275.656	949.924	2.494.035	25.325.700	42.107.839
Κέρδη Ζημίες αποτίμησης μεταφερόμενα απ' ευθείας στα ίδια κεφάλαια Ανακατατάξεις κονδυλίων	4.125.048		28.110	-28.762	1.039.673	28.110
Καθαρό εισόδημα καταχωρημένο απ' ευθείας στη καθαρή θέση Καθαρά Αποτελέσματα Περιόδου 01.01 - 31.12.2006			-1.010.911		-683.866	0
Συνολικό Αναγνωριζόμενο Κέρδος/Ζημιά Περιόδου	4.125.048	0	-982.801	-28.762	9.059.384	12.172.869

Υπόλοιπο των Ιδίων Κεφαλαίων κατά την 31η Δεκεμβρίου 2006 6.187.572 11.275.656 -32.877 2.465.273 34.385.083 54.280.708

Υπόλοιπα κατά την 1η Ιανουαρίου 2007, σύμφωνα με τα ΔΠΧΠ Μεταβολή ιδίων Κεφαλαίων για την περίοδο 01.01 - 31.12.2007 Αύξηση Μετοχικού Κεφαλαίου με κεφαλαιοποίηση αποθεματικών Έξοδα αύξησης Μετοχικού Κεφαλαίου Επίδραση από απορρόφηση θυγατρικής Μεριasmata Μεταφορά από υπόλοιπον εις νέον σε αποθεματικά) Καθαρό εισόδημα καταχωρημένο απ' ευθείας στη καθαρή θέση Καθαρά Αποτελέσματα Περιόδου 01.01 - 31.12.2007	6.187.572	11.275.656	-32.877	2.465.273	34.385.083	54.280.707
Καθαρά Αποτελέσματα Περιόδου 01.01 - 31.12.2007	1.237.514	-287.591	-949.924	589.794	-4.331.300	0
Συνολικό Αναγνωριζόμενο Κέρδος/Ζημιά Περιόδου	1.237.514	-287.591	182.552	14.151.297	9.268.053	10.400.529

Υπόλοιπο των Ιδίων Κεφαλαίων κατά την 31η Δεκεμβρίου 2007 7.425.086 10.988.065 -32.877 2.647.826 43.653.136 64.681.236

2.9.2 Οικονομικές Καταστάσεις της Ι.Κλουκίνας-Ι.Λάππας Τεχνική και Εμπορική ΑΕ για την περίοδο 1/1/-31/3/2008

ΙΣΟΛΟΓΙΣΜΟΣ

Τα στοιχεία ισολογισμού της Εταιρίας και του Ομίλου για την περίοδο 1/1-31/3/2008 σε σύγκριση με τα αντίστοιχα της χρήσης 2007, σύμφωνα με τα Δ.Π.Χ.Π., παρουσιάζονται στον πίνακα που ακολουθεί:

	ΟΜΙΛΟΣ		ΕΤΑΙΡΕΙΑ	
	31/3/2008	31/12/2007	31/3/2008	31/12/2007
ΕΝΕΡΓΗΤΙΚΟ				
Μη κυκλοφορούντα Στοιχεία Ενεργητικό				
Ενσώματες Ακίνητοποιήσεις	24.751.941	24.780.178	17.630.315	17.668.810
Άυλα περιουσιακά στοιχεία	1.987.117	2.017.604	1.986.867	2.017.112
Υπεραξία επιχείρησης	8.597.468	8.597.468	2.710.160	2.710.160
Επενδύσεις σε ακίνητα	34.680.000	34.680.000	34.680.000	34.680.000
Επενδύσεις Σε Θυγατρικές Επιχειρήσεις	0	0	11.063.534	11.063.534
Επενδύσεις σε συνδεδεμένες επιχειρήσεις	68.984	60.051	79.310	79.310
Λοιπές μακροπρόθεσμες απαιτήσεις	781.310	563.604	657.674	468.638
Αναβαλλόμενες φορολογικές απαιτήσεις	143.412	142.962	0	0
	71.010.232	70.841.867	68.807.859	68.687.563
Κυκλοφορούν ενεργητικό				
Αποθέματα	9.398.306	9.127.814	6.954.317	6.697.956
Πελάτες και λοιπές απαιτήσεις	27.960.166	22.168.504	26.806.371	21.072.213
Προκαταβολές	1.093.952	593.687	983.037	487.798
Μεταβατικοί λογαριασμοί	249.623	415.286	152.560	240.916
Χρηματοοικονομικά στοιχεία	284.043	284.043	284.043	284.043
Ταμειακά διαθέσιμα και ισοδύναμα	8.140.005	12.537.920	4.425.290	8.129.780
	47.126.095	45.127.254	39.605.619	36.912.707
Σύνολο ενεργητικού	118.136.327	115.969.121	108.413.478	105.600.270
ΙΔΙΑ ΚΕΦΑΛΑΙΑ				
Ίδια κεφάλαια αποδιδόμενα στους μετόχους				
Μετοχικό κεφάλαιο	7.425.086	7.425.086	7.425.086	7.425.086
Υπέρ Το Άρτιο	10.988.065	10.988.065	10.988.065	10.988.065
Αποθεματικά εύλογης αξίας	-32.877	-32.877	-32.877	-32.877
Συν/κες διαφ.οικονομικών εκμεταλλεύσεων εξωτ.	-146.082	-83.386	0	0
Λοιπά αποθεματικά	2.722.338	2.722.338	2.647.826	2.647.826
Κέρδη/ (ζημιές) εις νέον	46.087.507	44.293.380	45.340.455	43.653.136
Σύνολο ιδίων κεφαλαίων αποδιδόμενα σε μετόχους μητρικής	67.044.037	65.312.606	66.368.555	64.681.236
Δικαιώματα μειοψηφίας	564.000	1.070.281	0	0
Σύνολο ιδίων κεφαλαίων	67.608.037	66.382.888	66.368.555	64.681.236
ΥΠΟΧΡΕΩΣΕΙΣ				
Μακροπρόθεσμες υποχρεώσεις				
Μακροπρόθεσμες δανειακές υποχρεώσεις	22.930.752	23.538.408	21.534.230	22.092.973
Αναβαλλόμενες φορολογικές υποχρεώσεις	3.487.740	3.479.307	3.105.538	3.110.871
Υποχρεώσεις παροχών προσωπικού λόγω εξόδου από την υπηρεσία	632.652	603.641	618.324	591.401
Λοιπές μακροπρόθεσμες υποχρεώσεις	449.249	415.066	399.249	365.066
Σύνολο Μακροπροθέσμων Υποχρεώσεων	27.500.394	28.036.422	25.657.341	26.160.312
Βραχυπρόθεσμες υποχρεώσεις				
Προμηθευτές και λοιπές υποχρεώσεις	16.873.521	16.038.691	13.907.188	12.863.007
Βραχυπρόθεσμες Δανειακές Υποχρεώσεις	2.647.225	1.887.427	750.344	61.882
Μακροπρόθεσμες υποχρεώσεις πληρωτέες στην επόμενη χρήση	1.864.377	1.846.969	1.605.395	1.590.120
Μεταβατικοί λογαριασμοί παθητικού	1.642.775	1.776.725	124.655	243.713
Σύνολο βραχυπρόθεσμων	23.027.897	21.549.812	16.387.581	14.758.722
Σύνολο υποχρεώσεων	50.528.290	49.586.234	42.044.922	40.919.033
Σύνολο ιδίων κεφαλαίων και υποχρεώσεων	118.136.327	115.969.121	108.413.478	105.600.270

ΚΑΤΑΣΤΑΣΗ ΛΟΓΑΡΙΑΣΜΟΥ ΑΠΟΤΕΛΕΣΜΑΤΩΝ

Τα αποτελέσματα της Εταιρίας και του Ομίλου για την περίοδο 1/1-31/3/2008 σε σύγκριση με τα αποτελέσματα της αντίστοιχης περιόδου της χρήσης 2007, σύμφωνα με τα Δ.Π.Χ.Π., παρουσιάζονται στον πίνακα που ακολουθεί:

	ΟΜΙΛΟΣ		ΕΤΑΙΡΕΙΑ	
	01.01 - 31.3.2008	01.01 - 31.3.2007	01.01 - 31.3.2008	01.01 - 31.3.2007
Πωλήσεις	14.933.145	11.700.160	12.676.903	11.303.319
Κόστος Πωληθέντων	-7.931.211	-5.837.716	-6.995.303	-6.125.223
Μικτό Κέρδος	7.001.934	5.862.444	5.681.600	5.178.096
Λοιπά έσοδα εκμετάλλευσης	433.061	218.223	389.038	172.706
Έξοδα διάθεσης	-3.653.738	-2.278.242	-2.672.910	-2.155.021
Έξοδα διοίκησης	-1.084.171	-796.911	-863.775	-599.667
Λοιπά έξοδα εκμετάλλευσης	0	-87.568	0	0
Αποτελέσματα εκμετάλλευσης Πρό Φόρων Χρηματοδοτικών και επενδυτικών Αποτελεσμάτων	2.697.085	2.917.945	2.533.953	2.596.114
Χρηματοοικονομικό Κόστος	-363.516	-200.672	-312.948	-191.126
Κέρδη/Ζημιές από συγγενείς επιχειρήσεις	8.933	-2.504	-27.741	101.637
Κέρδος από απόκτηση επιχείρησης	0	0	0	0
Κέρδη προ φόρων	2.342.501	2.714.769	2.193.264	2.506.625
Φόρος εισοδήματος	-557.149	-592.409	-505.945	-514.126
Κέρδη μετά από φόρους	1.785.352	2.122.361	1.687.319	1.992.499
Κατανομημένα σε :				
Μετόχους της μητρικής	1.794.127	2.082.223	1.687.319	1.992.499
Δικαιώματα μειοψηφίας	-8.775	40.138	0	0
	1.785.352	2.122.361		
Βασικά κέρδη ανά μετοχή (ευρώ /μετοχή)	0,07	0,08	0,07	0,08

ΕΝΟΠΙΩΜΕΝΗ ΚΑΤΑΣΤΑΣΗ ΜΕΤΑΒΟΛΩΝ ΙΔΙΩΝ ΚΕΦΑΛΑΙΩΝ

Υπόλοιπα κατά την 1η Ιανουαρίου 2007, σύμφωνα με τα ΔΠΧΠ
 Μεταβολή Ιδίων Κεφαλαίων για την περίοδο 01/01 - 31/3/2007
 Μερίσματα
 Συναλλαγματικές διαφορές από ενοποίηση θυγατρικών εξωτερικού
 Απ' ευθείας μεταβολές ιδίων κεφαλαίων
 Καθαρά Αποτελέσματα περιόδου 01/01-31/3/2007
Συνολικό Αναγνωριζόμενο Κέρδος/Ζημιά Περιόδου

Υπόλοιπο των Ιδίων Κεφαλαίων κατά την 31η Μαρτίου 2007

Μετοχικό κεφάλαιο	Υπέρ Το Άρτο	Αποδίδόμενα στους μετόχους της μητρικής				Σύνολο	Δικαιώματα Μειοψηφίας	Σύνολο
		Αποθεματικά εύλογης αξίας	Συναλλαγματικές διαφορές	Λοιπά αποθέματα	Αποτελέσματα εις νέον			
6.187.572	11.275.656	-32.877	36.039	2.531.577	34.133.672	54.131.638	568.358	54.699.996
			6.564	3.333	-3.333	6.564	-254.957	-254.957
					2.082.223	2.082.223	40.138	2.122.361
0	0	0	6.564	3.333	2.078.890	2.088.787	-214.819	1.873.968
6.187.572	11.275.656	-32.877	42.603	2.534.910	36.212.562	56.220.425	353.539	56.573.964

Υπόλοιπα κατά την 1η Ιανουαρίου 2008, σύμφωνα με τα ΔΠΧΠ
 Μεταβολή Ιδίων Κεφαλαίων για την περίοδο 01/01 - 31/3/2008
 Μερίσματα
 Συναλλαγματικές διαφορές από ενοποίηση θυγατρικών εξωτερικού
 Καθαρά Αποτελέσματα περιόδου 01/01-31/3/2008
Συνολικό Αναγνωριζόμενο Κέρδος/Ζημιά Περιόδου

Υπόλοιπο των Ιδίων Κεφαλαίων κατά την 31η Μαρτίου 2008

7.425.086	10.988.065	-32.877	-83.386	2.722.338	44.293.380	65.312.606	1.070.281	66.382.886
			-62.696		1.794.127	1.794.127	-497.507	-497.507
					1.794.127	1.794.127	-8.775	1.785.352
0	0	0	-62.696	0	1.794.127	1.731.430	-506.281	1.225.149
7.425.086	10.988.065	-32.877	-146.082	2.722.338	46.087.507	67.044.037	564.000	67.608.037

ΚΑΤΑΣΤΑΣΗ ΜΕΤΑΒΟΛΩΝ ΙΔΙΩΝ ΚΕΦΑΛΑΙΩΝ ΜΗΤΡΙΚΗΣ ΕΤΑΙΡΕΙΑΣ

	Αποδοόμενα στους μετόχους της μητρικής				Σύνολο
	Μετοχικό κεφάλαιο	Υπέρ Το Άρτιο	Αποθεματικά εϋλογής αξίας	Λοιπά αποθέματα	
Υπόλοιπα κατά την 1η Ιανουαρίου 2007, σύμφωνα με τα ΔΠΧΠ	6.187.572	11.275.656	-32.877	2.465.273	34.385.083
Μεταβολή ιδίων Κεφαλαίων για την περίοδο 01.01 - 31.3.2007					
Καθάρ. Αποτελέσματα Περιόδου 01.01 - 31.3.2007	0	0	0	0	1.992.499
Συνολικό Αναγνωριζόμενο Κέρδος/ζημιά Περιόδου	0	0	0	0	1.992.499
Υπόλοιπο των Ιδίων Κεφαλαίων κατά την 31η Μαρτίου 2007	6.187.572	11.275.656	-32.877	2.465.273	56.273.206

Υπόλοιπα κατά την 1η Ιανουαρίου 2008, σύμφωνα με τα ΔΠΧΠ	7.425.086	10.988.065	-32.877	2.647.826	43.653.136
Μεταβολή ιδίων Κεφαλαίων για την περίοδο 01.01 - 31.3.2008					
Καθάρ. Αποτελέσματα Περιόδου 01.01 - 31.3.2008	0	0	0	0	1.687.319
Συνολικό Αναγνωριζόμενο Κέρδος/ζημιά Περιόδου	0	0	0	0	1.687.319
Υπόλοιπο των Ιδίων Κεφαλαίων κατά την 31η Μαρτίου 2008	7.425.086	10.988.065	-32.877	2.647.826	66.368.555

ΚΑΤΑΣΤΑΣΗ ΤΑΜΕΙΑΚΩΝ ΡΟΩΝ

	ΟΜΙΛΟΣ		ΕΤΑΙΡΕΙΑ	
	01.01 - 31.3.2008	01.01 - 31.3.2007	01.01 - 31.3.2008	01.01 - 31.3.2007
Ταμειακές ροές από λειτουργικές δραστηριότητες				
Κέρδη Περιόδου πρό Φόρων	2.342.501	2.714.769	2.193.264	2.506.625
<i>Προσαρμογές στα Κέρδη για:</i>				
Αποσβέσεις	392.743	302.108	308.647	241.237
Προβλέψεις	29.011	18.337	26.923	18.337
Συναλλαγματικές διαφορές	(130.338)	0	(130.338)	0
Αποσβέσεις επιχορηγήσεων	(8.891)	(1.671)	0	0
Εσοδα από επενδύσεις	0	0	0	0
Κέρδη/ζημιές από πώληση παγίων	(2.000)	0	0	0
Κέρδη/ζημιές από συγγενείς εταιρείες	(8.933)	2.504	27.741	(101.637)
Πιστωτικοί τόκοι και συναφή έσοδα	(9.784)	(1.414)	(7.342)	(1.414)
Χρεωστικοί τόκοι και συναφή έξοδα	373.301	202.086	320.291	192.540
Μεταβολές Κεφαλαίου κίνησης				
(Αύξηση) / μείωση αποθεμάτων	(270.492)	(978.158)	(256.361)	(599.381)
(Αύξηση) / μείωση απαιτήσεων	(6.343.970)	(979.982)	(6.357.818)	(2.270.004)
Αύξηση / (μείωση) υποχρεώσεων - πλήν τραπεζών	(73.008)	(4.116.083)	464.698	(3.996.785)
Ταμειακές ροές από λειτουργικές δραστηριότητες	(3.709.859)	(2.837.504)	(3.410.296)	(4.010.481)
μείον: Καταβληθέντες τόκοι	(271.969)	(202.086)	(218.959)	(192.540)
μείον: Καταβολές φόρου εισοδήματος	(109.189)	(139.836)	(45.507)	(69.416)
Καθαρές ταμειακές ροές από λειτουργικές δραστηριότητες	(4.091.017)	(3.179.426)	(3.674.763)	(4.272.437)
Ταμειακές ροές από επενδυτικές δραστηριότητες				
Αγορά ενσώματων και άυλων παγίων περιουσιακών στοιχείων	(369.256)	(1.176.060)	(239.907)	(490.441)
Πωλήσεις ενσώματων παγίων	2.000	0	0	0
Απόκτηση θυγατρικών, συγγενών, κοινοπραξιών και λοιπών επενδύσεων	0	0	0	0
Ταμιακά διαθέσιμα εξαγοραζόμενης εταιρείας	0	0	0	0
Επιστροφή κεφαλαίου από συνδεδεμένη εταιρεία	0	0	0	0
Τόκοι εισπραχθέντες	9.784	1.414	7.342	1.414
Μερίσματα εισπραχθέντα	0	0	0	0
Καθαρές ταμειακές ροές από επενδυτικές δραστηριότητες	(357.472)	(1.174.647)	(232.565)	(489.027)
Ταμειακές ροές από χρηματοδοτικές δραστηριότητες				
Εισπράξεις από αύξηση μετοχικού κεφαλαίου	0	0	0	0
Έξοδα αύξησης μετοχικού κεφαλαίου	0	0	0	0
Εισπράξεις από εκδοθέντα / αναληφθέντα δάνεια	743.600	1.022.477	743.600	1.022.477
Αποπληρωμή δανεισμού	(404.705)	(48.266)	(300.000)	0
Εξοφλήσεις υποχρεώσεων από χρηματοδοτικές μισθώσεις (χρεολύσια)	(288.321)	(226.532)	(240.763)	(226.532)
Μερίσματα πληρωθέντα	0	(150.000)	0	0
Καθαρές Ταμειακές ροές από χρηματοδοτικές δραστηριότητες	50.574	597.679	202.837	795.945
Καθαρή (μείωση) / αύξηση στα ταμειακά διαθέσιμα και ισοδύναμα	(4.397.915)	(3.756.393)	(3.704.490)	(3.965.519)
Ταμειακά διαθέσιμα και ισοδύναμα στην αρχή της περιόδου	12.537.920	6.881.825	8.129.780	5.356.593
Ταμειακά διαθέσιμα και ισοδύναμα στο τέλος της περιόδου	8.140.005	3.125.431	4.425.290	1.391.074

3. ΠΕΡΙΓΡΑΦΗ ΤΗΣ ΑΠΟΣΧΙΣΗΣ

3.1 Περιγραφή της διαδικασίας απόσχισης του κλάδου κατασκευών

Με απόφαση του Διοικητικού Συμβουλίου της Εταιρίας, της 29^{ης} Ιανουαρίου 2008, το περιεχόμενο της οποίας γνωστοποιήθηκε στο επενδυτικό κοινό και δημοσιεύθηκε στο Ημερήσιο Δελτίο Τιμών του Χρηματιστηρίου Αθηνών, η Ι.ΚΛΟΥΚΙΝΑΣ Ι.ΛΑΠΠΑΣ ΤΕΧΝΙΚΗ ΚΑΙ ΕΜΠΟΡΙΚΗ ΑΝΩΝΥΜΟΣ ΕΤΑΙΡΕΙΑ αποφάσισε την έναρξη διαδικασιών απόσχισης του κατασκευαστικού της κλάδου και εισφοράς του στην 100% θυγατρική της, μη εισηγμένη εταιρία, με την επωνυμία «ΙΩΑΝΝΗΣ ΚΛΟΥΚΙΝΑΣ - ΙΩΑΝΝΗΣ ΛΑΠΠΑΣ ΤΕΧΝΙΚΗ ΑΝΩΝΥΜΗ ΕΤΑΙΡΙΑ» και το διακριτικό τίτλο «Κ.Λ.Μ. ΑΤΕ» (πρώην Κ.Λ.Θ. Ξυλουργικές Εργασίες ΕΠΕ) , σύμφωνα με τις διατάξεις των άρθρων 1-5 του Ν. 2166/1993 και της ισχύουσας νομοθεσίας περί ανωνύμων εταιριών.

Η μετατροπή της εταιρείας Κ.Λ.Θ. Ξυλουργικές Εργασίες ΕΠΕ σε Ανώνυμη εταιρεία και η αλλαγή επωνυμίας σε ΙΩΑΝΝΗΣ ΚΛΟΥΚΙΝΑΣ – ΙΩΑΝΝΗΣ ΛΑΠΠΑΣ ΤΕΧΝΙΚΗ ΑΝΩΝΥΜΟΣ ΕΤΑΙΡΕΙΑ (δτ Κ.Λ.Μ. Α.Τ.Ε.) εγκρίθηκε και καταχωρήθηκε στο Μητρώο Ανωνύμων εταιρειών με βάση την απόφαση 6798/31.3.2008 του Νομάρχη Αθηνών .

Ως ημερομηνία καταρτίσεως Ισολογισμού Μετασχηματισμού (Λογιστική Κατάσταση) ορίστηκε η 31.03.2008 και ορίστηκε η ανώνυμη ελεγκτική εταιρία BAKER TILLY HELLAS ΑΕ και ειδικότερα ο Ορκωτός Ελεγκτής-Λογιστής κ. Λεωνίδας Μαυρομήτρος για τη διαπίστωση της λογιστικής αξίας των περιουσιακών στοιχείων του αποσχιζόμενου κλάδου και τη σύνταξη της σχετικής επ’ αυτής έκθεσης.

Η Ετήσια Τακτική Γενική Συνέλευση των μετόχων της Ι.ΚΛΟΥΚΙΝΑΣ Ι.ΛΑΠΠΑΣ ΤΕΧΝΙΚΗ ΚΑΙ ΕΜΠΟΡΙΚΗ ΑΝΩΝΥΜΟΣ ΕΤΑΙΡΕΙΑ που συνήλθε στις 29.05.2008, ενέκρινε την απόσχιση του κατασκευαστικού κλάδου αυτής και την εισφορά του στην ΙΩΑΝΝΗΣ ΚΛΟΥΚΙΝΑΣ ΙΩΑΝΝΗΣ ΛΑΠΠΑΣ ΤΕΧΝΙΚΗ ΑΕ. (πρώην Κ.Λ.Θ.ΕΠΕ) με ημερομηνία ισολογισμού μετασχηματισμού την 31.03.2008.

Επίσης ενέκρινε ότι η λογιστική αξία της καθαρής θέσης του εισφερόμενου κλάδου είναι αυτή που αναφέρεται στην από 23/5/2008 έκθεση του Ορκωτού Ελεγκτή-Λογιστή κ.Λεωνίδα Μαυρομήτρου σύμφωνα με τις διατάξεις του Ν. 2166/1993 και ανέρχεται € 4.454.444,04

Στην εν λόγω Γενική Συνέλευση παραστάθηκαν μέτοχοι κάτοχοι 17.013.122 μετοχών, ήτοι εκπροσωπούντων συνολικά ποσοστό 68,74 % του συνόλου του μετοχικού κεφαλαίου, ενώ η απόφαση για την απόσχιση του κλάδου ελήφθη με τη θετική ψήφο του συνόλου του παρασταθέντος και εκπροσωπηθέντος κοινού μετοχικού κεφαλαίου.

Σημειώνεται ότι η απόσχιση του ως άνω κλάδου και η εισφορά του στην ΙΩΑΝΝΗΣ ΚΛΟΥΚΙΝΑΣ - ΙΩΑΝΝΗΣ ΛΑΠΠΑΣ ΤΕΧΝΙΚΗ ΑΕ. (πρώην Κ.Λ.Θ.ΕΠΕ) δεν μεταβάλλει τη χρηματοοικονομική κατάσταση της Εισφέρουσας Εταιρίας, καθ’ ότι τα οικονομικά μεγέθη του αποσχισθέντος κλάδου, θα περιλαμβάνονται στις ενοποιημένες οικονομικές καταστάσεις του Ομίλου, αντικαθίστανται με ίσης αξίας μετοχές που θα εκδώσει η Αναδεχόμενη τον κλάδο Εταιρία.

Ο συγκεκριμένος κλάδος είναι λειτουργικά και οργανωτικά ανεξάρτητος, παρακολουθείται λογιστικά ξεχωριστά στα βιβλία της Εταιρίας και αποτελεί για την Εταιρία ανεξάρτητη και αυτόνομη εκμετάλλευση. Η Εταιρία μετά την εισφορά του κλάδου στην θυγατρική της εταιρία ΙΩΑΝΝΗΣ ΚΛΟΥΚΙΝΑΣ ΙΩΑΝΝΗΣ ΛΑΠΠΑΣ ΤΕΧΝΙΚΗ ΑΕ (πρώην Κ.Λ.Θ. ΕΠΕ) θα δραστηριοποιείται κυρίως στον εμπορικό τομέα με την εμπορία, αγορά, εισαγωγή, κατασκευή και εμπορία ειδών ένδυσης-υπόδησης, βρεφικών και παιδικών ειδών, παιχνιδιών, επίπλων, καλλυντικών και ειδών οικιακής χρήσεως.

Η απόσχιση και εισφορά του κατασκευαστικού κλάδου της Εισφέρουσας Εταιρίας με αναδοχή από την Αναδεχόμενη Εταιρία, πραγματοποιείται σύμφωνα με τις διατάξεις :

- α) των άρθρων 1 έως 5 του Ν. 2166/1993 («Κίνητρα ανάπτυξης επιχειρήσεων διαρρυθμίσεις στην έμμεση και άμεση φορολογία και άλλες διατάξεις») όπως ισχύουν σήμερα,
 - β) των διατάξεων του Κ.Ν. 2190/1920 («Περί Ανωνύμων Εταιρειών») όπως ισχύουν σήμερα, πλην των περιπτώσεων που ορίζονται ειδικά με τις διατάξεις του Ν. 2166/1993, και εν γένει
 - γ) της εμπορικής νομοθεσίας,
- στους όρους και διατυπώσεις των οποίων υποβάλλεται.

3.1.1 Αναφορικά με την Αναδεχόμενη Εταιρία

Με την από 29/05/2008 απόφαση του Διοικητικού Συμβουλίου της ΙΩΑΝΝΗΣ ΚΛΟΥΚΙΝΑΣ-ΙΩΑΝΝΗΣ ΛΑΠΠΑΣ ΤΕΧΝΙΚΗ ΑΕ. (πρώην Κ.Λ.Θ.ΕΠΕ) αποφασίσθηκε :

(α) η εισφορά του κατασκευαστικού κλάδου της «Ι. ΚΛΟΥΚΙΝΑΣ – Ι. ΛΑΠΠΑΣ ΤΕΧΝΙΚΗ ΚΑΙ ΕΜΠΟΡΙΚΗ ΑΝΩΝΥΜΗ ΕΤΑΙΡΙΑ» στην εταιρεία «ΙΩΑΝΝΗΣ ΚΛΟΥΚΙΝΑΣ- ΙΩΑΝΝΗΣ ΛΑΠΠΑΣ ΤΕΧΝΙΚΗ ΑΝΩΝΥΜΗ ΕΤΑΙΡΙΑ».

(β) η έγκριση της από 31.03.2008 Λογιστικής Κατάστασης του κατασκευαστικού κλάδου της εταιρείας «Ι.ΚΛΟΥΚΙΝΑΣ –Ι.ΛΑΠΠΑΣ ΤΕΧΝΙΚΗ ΚΑΙ ΕΜΠΟΡΙΚΗ ΑΝΩΝΥΜΟΣ ΕΤΑΙΡΕΙΑ» και της από 23.05.2008 έκθεσης διαπίστωσης λογιστικής αξίας του ως άνω κατασκευαστικού κλάδου του ορκωτού ελεγκτή κ. Λεωνίδα Μαυρομήτρου.

Με την από 29/05/2008 Έκτακτη Γενική Συνέλευση των μετόχων της εταιρείας εγκρίθηκε η παραπάνω απόφαση του Δ.Σ. και αποφασίσθηκε :

(α) Η έγκριση της απόσχισης του Κατασκευαστικού Κλάδου της εταιρείας «Ι.ΚΛΟΥΚΙΝΑΣ – Ι.ΛΑΠΠΑΣ ΤΕΧΝΙΚΗ ΚΑΙ ΕΜΠΟΡΙΚΗ ΑΝΩΝΥΜΟΣ ΕΤΑΙΡΕΙΑ» και τον δ.τ. «Κ.Λ.Μ. Α.Ε.» και της εισφοράς του στην εταιρεία «ΙΩΑΝΝΗΣ ΚΛΟΥΚΙΝΑΣ – ΙΩΑΝΝΗΣ ΛΑΠΠΑΣ ΤΕΧΝΙΚΗ ΑΝΩΝΥΜΟΣ ΕΤΑΙΡΕΙΑ» και τον δ.τ. «Κ.Λ.Μ. Α.Τ.Ε.» σύμφωνα με ι) τη Λογιστική Κατάσταση του Κατασκευαστικού Κλάδου με ημερομηνία 31/03/2008 , ιι) την από 23/05/2008 έκθεση εκτίμησης λογιστικής αξίας του αποσχιζόμενου κατασκευαστικού κλάδου του Ορκωτού Ελεγκτή κ. Λεωνίδα

Μαυρομήτρου. Η λογιστική αξία της καθαρής θέσης του αποσχιζόμενου κλάδου (σύνολο Ενεργητικού μείον Υποχρεώσεις) κατ' άρθρο 3 παρ. 2 του Ν. 2166/1993 ανέρχεται σε € 4.454.444,04 και

(β) η αύξηση του μετοχικού κεφαλαίου της εταιρείας ι) κατά το ποσό των Ευρώ € 4.544.444,04 λόγω της εισφοράς και απορρόφησης του κατασκευαστικού κλάδου της εταιρείας «Ι. ΚΛΟΥΚΙΝΑΣ – Ι. ΛΑΠΠΑΣ ΤΕΧΝΙΚΗ ΚΑΙ ΕΜΠΟΡΙΚΗ ΑΝΩΝΥΜΟΣ ΕΤΑΙΡΕΙΑ» στην εταιρεία και ιι) κατά το ποσό των Ευρώ 15.555,96 με καταβολή μετρητών από την μοναδική μέτοχο εταιρεία, ήτοι από την «Ι. ΚΛΟΥΚΙΝΑΣ – Ι. ΛΑΠΠΑΣ ΤΕΧΝΙΚΗ ΚΑΙ ΕΜΠΟΡΙΚΗ ΑΝΩΝΥΜΟΣ ΕΤΑΙΡΕΙΑ».

(γ) Τροποποίηση του άρθρου 5 του καταστατικού της εταιρείας.

Μετά την υπογραφή του σχεδίου της Συμβολαιογραφικής Σύμβασης Απόσχισης του Κατασκευαστικού κλάδου και την έγκριση από την αρμόδια αρχή το μετοχικό κεφάλαιο της εταιρείας θα αυξηθεί κατά Ευρώ 4.454.444,04 λόγω της εισφοράς του κατασκευαστικού κλάδου και την καταβολή των μετρητών των Ευρώ 15.555,96, δια της συνολικής εκδόσεως εκατόν σαράντα εννέα χιλιάδων (149.000) νέων ονομαστικών μετοχών, ονομαστικής αξίας εκάστης τριάντα (30,00) Ευρώ.

Έτσι το μετοχικό κεφάλαιο της εταιρείας θα ανέρχεται στο συνολικό ποσό των Ευρώ πέντε εκατομμυρίων τριακοσίων εβδομήντα χιλιάδων (5.370.000,00), διαιρούμενο σε εκατόν εβδομήντα εννέα χιλιάδες μετοχές (179.000) ονομαστικής αξίας εκάστης τριάντα Ευρώ (30,00), δικαιούχος και κύριος των οποίων θα είναι η εταιρεία «Ι.ΚΛΟΥΚΙΝΑΣ – Ι.ΛΑΠΠΑΣ ΤΕΧΝΙΚΗ ΚΑΙ ΕΜΠΟΡΙΚΗ ΑΝΩΝΥΜΟΣ ΕΤΑΙΡΕΙΑ».

Η Αναδεχόμενη Εταιρία θα καταστεί αποκλειστική κυρία, νομέας, κάτοχος και δικαιούχος κάθε περιουσιακού στοιχείου του ως άνω κλάδου της Εισφέρουσας Εταιρίας, στα οποία περιλαμβάνεται, το εργοληπτικό πτυχίο 5ης τάξης της τελευταίας (με αριθμό 10364), συμπεριλαμβανομένων συμμετοχών της τελευταίας σε νομικά πρόσωπα, σε κεφάλαια νομικών προσώπων ή ενώσεων προσώπων ή ομάδων περιουσίας ή κοινοπραξιών ή περιουσίας εξωτερικού.

3.2 Αποτίμηση του αποσχισθέντος κλάδου

Για την πραγματοποίηση της εισφοράς του κατασκευαστικού κλάδου της Κ.Λ.Μ. ΑΕ έγινε, σύμφωνα με τις διατάξεις του Ν. 2166/1993, διαπίστωση της λογιστικής αξίας αυτού από τον Ορκωτό Ελεγκτή Λογιστή κ. Λεωνίδα Μαυρομήτρο (Α.Μ.Σ.Ο.Ε.Λ.21071), της εταιρίας ορκωτών ελεγκτών λογιστών «BAKER TILLY HELLAS ΑΕ», ο οποίος, με βάση τον ισολογισμό μετασχηματισμού (Λογιστική Κατάσταση) της 31.03.2008, συνέταξε τη σχετική έκθεση που προβλέπει ο νόμος.

Από την εν λόγω έκθεση προκύπτει ότι βάση του Ελληνικού Λογιστικού Σχεδίου η καθαρή λογιστική αξία των περιουσιακών στοιχείων του αποσχιζόμενου κατασκευαστικού κλάδου στις 31.03.2008 ανέρχεται σε € 4.454.444,04 , το οποίο αναλύεται ως εξής :

ΣΥΝΟΛΟ ΕΝΕΡΓΗΤΙΚΟΥ	€ 10.957.647,85
ΜΕΙΟΝ ΥΠΟΧΡΕΩΣΕΙΣ	€ 6.503.203,81
ΛΟΓΙΣΤΙΚΗ ΚΑΘΑΡΗ ΘΕΣΗ (ΕΙΣΦΕΡΟΜΕΝΟ ΚΕΦΑΛΑΙΟ)	€ <u>4.454.444,04</u>

Τα συμπεράσματα της έκθεσης που αφορούν τον ανωτέρω κλάδο έχουν επί λέξει ως ακολούθως :

«1) Όπως προκύπτει από την παραπάνω ανάλυση η συνολική λογιστική αξία των περιουσιακών στοιχείων (Ενεργητικό) αφαιρουμένων των Υποχρεώσεων (Παθητικό), του κατασκευαστικού κλάδου της εταιρείας «Ι. ΚΛΟΥΚΙΝΑΣ – Ι. ΛΑΠΠΑΣ ΤΕΧΝΙΚΗ ΚΑΙ ΕΜΠΟΡΙΚΗ ΑΝΩΝΥΜΟΣ ΕΤΑΙΡΕΙΑ» και «ΙΩΑΝΝΗΣ ΚΛΟΥΚΙΝΑΣ – ΙΩΑΝΝΗΣ ΛΑΠΠΑΣ ΤΕΧΝΙΚΗ ΑΝΩΝΥΜΟΣ ΕΤΑΙΡΕΙΑ» την 31/3/2008, σύμφωνα με τις διατάξεις του Ν. 2166/1993, ανέρχεται σε ποσό Ευρώ **4.454.444,04**.

2) Ο κλάδος που δεν αποσχίζεται είναι ο κλάδος που αφορά την εμπορία.

3) Η εταιρεία «Ι. ΚΛΟΥΚΙΝΑΣ – Ι. ΛΑΠΠΑΣ ΤΕΧΝΙΚΗ ΚΑΙ ΕΜΠΟΡΙΚΗ ΑΝΩΝΥΜΟΣ ΕΤΑΙΡΕΙΑ» έχει τις προϋποθέσεις με βάση τις διατάξεις του Ν.2166/1993 να εισφέρει τον κατασκευαστικό κλάδο, στην λειτουργούσα ανώνυμη εταιρεία με την επωνυμία «ΙΩΑΝΝΗΣ ΚΛΟΥΚΙΝΑΣ – ΙΩΑΝΝΗΣ ΛΑΠΠΑΣ ΤΕΧΝΙΚΗ ΑΝΩΝΥΜΟΣ ΕΤΑΙΡΕΙΑ», καθόσον:

-Τηρεί λογιστικά βιβλία Γ' κατηγορίας ΚΒΣ (ΠΔ.186/1992).

-Έχει συντάξει Ισολογισμό δωδεκάμηνης περιόδου σε μία τουλάχιστον χρήση.

4) Ο έλεγχος για την διαπίστωση της λογιστικής αξίας των στοιχείων του ενεργητικού και του παθητικού των εισφερόμενων κλάδων και τμημάτων, έγινε σύμφωνα με τις επιταγές των άρθρων 1-5 του Ν. 2166/1993 και τις ελεγκτικές διαδικασίες που κρίθηκαν κατάλληλες βάσει των γενικά παραδεκτών προτύπων ελεγκτικής που εφαρμόζει το Σώμα Ορκωτών Ελεγκτών Λογιστών. Τέθηκαν στη διάθεσή μας τα βιβλία και στοιχεία που τήρησε η εταιρεία και παρασχέθηκαν οι

αναγκαίες για τον έλεγχο πληροφορίες και επεξηγήσεις που ζητήθηκαν. Από τον έλεγχο αυτό δεν διαπιστώθηκαν διαφορές που να επηρεάζουν τις λογιστικές αξίες των περιουσιακών στοιχείων που περιλαμβάνονται στην ελεγχθείσα Λογιστική Κατάσταση της 31/3/2008.

Από την ημερομηνία σύνταξης του Ισολογισμού Μετασχηματισμού της 31.3.2008 των εισφερθέντων ως άνω κλάδων και τμημάτων και μέχρι την ημερομηνία σύνταξης της εκθέσεως μας, δεν συνέβησαν οικονομικά γεγονότα που να ανατρέπουν τα ανωτέρω εκτεθέντα».

3.3 Περιγραφή του αποσχισθέντος κλάδου

Η λογιστική κατάσταση του αποσχιζόμενου κλάδου και τα οικονομικά μεγέθη της Εταιρίας πριν και μετά την απόσχιση, σύμφωνα με τη λογιστική κατάσταση της 31.03.2008, βάσει Δ.Π.Χ.Π., παρουσιάζονται συνοπτικά στον παρακάτω πίνακα:

Ισολογισμός <i>Ποσά σε €</i>	Κ.Λ.Μ. Α.Ε.		Κ.Λ.Μ. Α.Ε.
	ΠΡΙΝ ΤΗΝ ΑΠΟΣΧΙΣΗ 31/3/2008	ΑΠΟΣΧΙΖΟΜΕΝΟΣ ΚΛΑΔΟΣ 31/3/2008	ΜΕΤΑ ΤΗΝ ΑΠΟΣΧΙΣΗ 31/3/2008
ΕΝΕΡΓΗΤΙΚΟ			
Μη κυκλοφορούντα Στοιχεία Ενεργητικό			
Ενσώματες Ακίνητοποιήσεις	17.630.314,86	2.189.092,61	15.441.222,25
Άυλα περιουσιακά στοιχεία	1.986.866,81	0,00	1.986.866,81
Υπεραξία επιχείρησης	2.710.160,09	0,00	2.710.160,09
Επενδύσεις σε ακίνητα	34.680.000,00	0,00	34.680.000,00
Επενδύσεις Σε θυγατρικές Επιχειρήσεις	11.063.533,75	49.500,00	18.164.909,31
Επενδύσεις σε συνδεδεμένες επιχειρήσεις	79.309,61	39.309,61	40.000,00
Λοιπές μακροπρόθεσμες απαιτήσεις	657.673,72	0,00	657.673,72
Αναβαλλόμενες φορολογικές απαιτήσεις	0,00	0,00	0,00
	68.807.858,84	2.277.902,22	73.680.832,18
Κυκλοφορούν ενεργητικό			
Αποθέματα	6.954.317,38	51.412,25	6.902.905,13
Πελάτες και λοιπές απαιτήσεις	26.806.370,80	12.348.246,78	14.458.124,02
Προκαταβολές	983.037,30	617.703,92	365.333,38
Μεταβατικοί λογαριασμοί	152.560,45	48.678,99	103.881,46
Χρηματοοικονομικά στοιχεία	284.042,78	0,00	284.042,78
Ταμειακά διαθέσιμα και ισοδύναμα	4.425.290,02	49.990,00	4.375.300,02
	39.605.618,73	13.116.031,94	26.489.586,79
Σύνολο ενεργητικού	108.413.477,57	15.393.934,16	100.170.418,97
ΙΔΙΑ ΚΕΦΑΛΑΙΑ			
Ίδια κεφάλαια αποδιδόμενα στους μετόχους			
Μετοχικό κεφάλαιο	7.425.086,40	4.454.444,04	7.425.086,40
Υπέρ Το Άρτιο	10.988.065,47	0,00	10.988.065,47
Αποθεματικά εύλογης αξίας	-32.877,22	0,00	-32.877,22
Λοιπά αποθεματικά	2.647.825,71	0,00	2.647.825,71
Κέρδη/ (ζημιές) εις νέον	45.335.351,37	2.696.431,52	45.335.351,37
Σύνολο ιδίων κεφαλαίων αποδιδόμενα σε μετόχους μητρικής	66.363.451,73	7.150.875,56	66.363.451,73
Δικαιώματα μειοψηφίας	0,00	0,00	0,00
Σύνολο ιδίων κεφαλαίων	66.363.451,73	7.150.875,56	66.363.451,73
ΥΠΟΧΡΕΩΣΕΙΣ			
Μακροπρόθεσμες υποχρεώσεις			
Μακροπρόθεσμες δανειακές υποχρεώσεις	21.534.230,06	0,00	21.534.230,06
Αναβαλλόμενες φορολογικές υποχρεώσεις	3.105.538,40	461.755,34	2.643.783,06
Υποχρεώσεις παροχών προσωπικού λόγω εξόδου από την υπηρεσία	618.323,75	142.214,46	476.109,29
Λοιπές μακροπρόθεσμες υποχρεώσεις	399.249,10	0,00	399.249,10
Σύνολο Μακροπροθέσμων Υποχρεώσεων	25.657.341,31	603.969,80	25.053.371,51
Βραχυπρόθεσμες υποχρεώσεις			
Προμηθευτές και λοιπές υποχρεώσεις	13.912.291,12	7.609.393,03	6.302.898,09
Βραχυπρόθεσμες Δανειακές Υποχρεώσεις	750.343,99	6.372,43	743.971,56
Μακροπρόθεσμες υποχρεώσεις πληρωτέες στην επόμενη χρήση	1.605.394,84	0,00	1.605.394,84
Μεταβατικοί λογαριασμοί παθητικού	124.654,58	23.323,34	101.331,24
Σύνολο βραχυπρόθεσμων	16.392.684,53	7.639.088,80	8.753.595,73
Σύνολο υποχρεώσεων	42.050.025,84	8.243.058,60	33.806.967,24
Σύνολο ιδίων κεφαλαίων και υποχρεώσεων	108.413.477,57	15.393.934,16	100.170.418,97

Το ποσό € 2.696.431,52 που εμφανίζονται στα «Κέρδη/Ζημιές εις νέον» του αποσχιζόμενου κλάδου αφορά στη διαφορά που έχει προκύψει από τη μετατροπή του ισολογισμού μετασχηματισμού από Ε.Γ.Λ.Σ. σε ΔΛΠ, για τους σκοπούς του Πληροφοριακού Σημειώματος και στα πλαίσια απεικόνισης της περιουσιακής διάρθρωσης της Εταιρίας, πριν και μετά την απόσχιση. Σημειώνεται ότι, η λογιστική αξία των στοιχείων Ενεργητικού και Παθητικού του κατασκευαστικού κλάδου έχει πιστοποιηθεί σύμφωνα με τη Φορολογική τους βάση (Φορολογικά Υπόλοιπα), σύμφωνα με τις πρόνοιες του Ν.2166/93 ενώ η εταιρεία Ι. Κλουκίνας- Ι. Λάμπας Τεχνική και Εμπορική ΑΕ , ετοιμάζει τις οικονομικές της καταστάσεις, από 01.01.2005 και εντεύθεν, σύμφωνα με τα ΔΛΠ/ΔΠΧΠ, όπως ορίζει η κείμενη νομοθεσία (Ευρωπαϊκή Νομοθεσία 1606/2002, Ν. 3229/2004 όπως ισχύει).

3.3.1 Οικονομικά στοιχεία 31.03.2008 της Εταιρίας πριν την απόσχιση του κλάδου

Τα οικονομικά μεγέθη της Ι. Κλουκίνας- Ι. Λάππας Τεχνική και Εμπορική ΑΕ πριν την απόσχιση, σύμφωνα με τις λογιστικές καταστάσεις της 31.03.2008, βάσει Δ.Π.Χ.Π., παρουσιάζονται στον παρακάτω πίνακα:

	Κ.Λ.Μ. Α.Ε.
Ισολογισμός	ΠΡΙΝ ΤΗΝ
<i>Ποσά σε €</i>	ΑΠΟΣΧΙΣΗ
	31/3/2008
ΕΝΕΡΓΗΤΙΚΟ	
Μη κυκλοφορούντα Στοιχεία Ενεργητικό	
Ενσώματες Ακίνητοποιήσεις	17.630.314,86
Άυλα περιουσιακά στοιχεία	1.986.866,81
Υπεραξία επιχείρησης	2.710.160,09
Επενδύσεις σε ακίνητα	34.680.000,00
Επενδύσεις Σε θυγατρικές Επιχειρήσεις	11.063.533,75
Επενδύσεις σε συνδεδεμένες επιχειρήσεις	79.309,61
Λοιπές μακροπρόθεσμες απαιτήσεις	657.673,72
	68.807.858,84
Κυκλοφορούν ενεργητικό	
Αποθέματα	6.954.317,38
Πελάτες και λοιπές απαιτήσεις	26.806.370,80
Προκαταβολές	983.037,30
Μεταβατικοί λογαριασμοί	152.560,45
Χρηματοοικονομικά στοιχεία	284.042,78
Ταμειακά διαθέσιμα και ισοδύναμα	4.425.290,02
	39.605.618,73
Σύνολο ενεργητικού	108.413.477,57
ΙΔΙΑ ΚΕΦΑΛΑΙΑ	
Ίδια κεφάλαια αποδιδόμενα στους μετόχους	
Μετοχικό κεφάλαιο	7.425.086,40
Υπέρ Το Άρτιο	10.988.065,47
Αποθεματικά εύλογης αξίας	-32.877,22
Λοιπά αποθεματικά	2.647.825,71
Κέρδη/ (ζημιές) εις νέον	45.335.351,37
Σύνολο ιδίων κεφαλαίων αποδιδόμενα σε μετόχους μητρικής	66.363.451,73
Δικαιώματα μειοψηφίας	0,00
Σύνολο ιδίων κεφαλαίων	66.363.451,73
ΥΠΟΧΡΕΩΣΕΙΣ	
Μακροπρόθεσμες υποχρεώσεις	
Μακροπρόθεσμες δανειακές υποχρεώσεις	21.534.230,06
Αναβαλλόμενες φορολογικές υποχρεώσεις	3.105.538,40
Υποχρεώσεις παροχών προσωπικού λόγω εξόδου από την υπηρεσία	618.323,75
Λοιπές μακροπρόθεσμες υποχρεώσεις	399.249,10
Σύνολο Μακροπροθέσμων Υποχρεώσεων	25.657.341,31
Βραχυπρόθεσμες υποχρεώσεις	
Προμηθευτές και λοιπές υποχρεώσεις	13.912.291,12
Βραχυπρόθεσμες Δανειακές Υποχρεώσεις	750.343,99
Μακροπρόθεσμες υποχρεώσεις πληρωτέες στην επόμενη χρήση	1.605.394,84
Μεταβατικοί λογαριασμοί παθητικού	124.654,58
Σύνολο βραχυπρόθεσμων	16.392.684,53
Σύνολο υποχρεώσεων	42.050.025,84
Σύνολο ιδίων κεφαλαίων και υποχρεώσεων	108.413.477,57

Τα ενσώματα πάγια της Εταιρίας την 31.03.2008 αναλύονται ως εξής:

Ενσώματα πάγια (ποσά σε €)	Αξία κτήσης	Αποσβέσεις	Αναπόσβεστη Αξία
Οικόπεδα & κτίρια	20.625.808,17	5.012.075,90	15.613.732,27
Μηχανήματα	802.146,36	623.873,77	178.272,59
Μεταφορικά μέσα	738.174,58	487.595,74	250.578,84
Έπιπλα και λοιπός εξοπλισμός	3.276.952,18	2.299.399,74	977.552,44
Ακινήτοποιήσεις υπό εκτέλεση και προκαταβολές	610.178,72		610.178,72
Σύνολο ενσώματων παγίων	26.053.260,01	8.422.945,15	17.630.314,86

Τα άυλα περιουσιακά στοιχεία την 31.03.08 κατά το μεγαλύτερο μέρος περιλαμβάνουν την σύμβαση αποκλειστικής δικαιόχρησης της αλυσίδας Colours & Beauty ύψους **1.986.866,81** ευρώ.

Οι επενδύσεις σε ακίνητα την 31.03.08 αφορούν ακίνητο της εταιρείας αξίας **34.680.000,00** ευρώ στην οδό Ερμού 47 το οποίο μισθώνεται στην ZARA HELLAS AE .

Οι επενδύσεις σε θυγατρικές και λοιπές συνδεδεμένες εταιρίες την 31.03.2008 ύψους € 11.142.843,36 αναλύονται ως εξής:

Επενδύσεις σε θυγατρικές	ποσά σε €
SYSMEROM COM LTD	50.000,00
KLM BULGARIA LTD	330.000,00
KLMS COM LTD	480.000,00
KLUKINAS LAPAS TRGOVINA D.O.O.	9.950,00
KLSLV D.O.O.	110.000,00
KLSER COMMERCE LTD BEOGRAD	210.000,00
KLSAL LTD	50.000,00
Ι.ΚΛΟΥΚΙΝΑΣ - Ι.ΛΑΠΠΑΣ ΕΝΕΡΓΕΙΑΚΗ ΑΕ	2.933.999,99
Κ/ΞΙΑ ΚΛΜ-ΤΕΔΡΑ ΑΕ	42.000,00
Κ.Λ.Μ. ΑΤΕ (πρώην Κ.Λ.Θ. ΕΠΕ)	840.083,76
ΚΞΙΑ ΚΛΜ ΑΕ-ΙΣΤΟΣ ΕΠΕ	7.500,00
COMPTON HOUSE PROPERTIES	6.000.000,00
Σύνολο	11.063.533,75

Επενδύσεις σε συγγενείς	ποσά σε €
ΣΥΜΜΕΤΟΧΗ ΣΕ Σ.ΣΙΓΑΛΑΣ ΑΤΕ & ΣΙΑ ΕΤΕ	146,74
ΣΥΜΜΕΤΟΧΗ ΣΕ Κ.Λ.Μ. ΑΤΕ & ΣΙΑ Ε.Ε	2.054,29
ΚΛΜ ΑΕ & ΣΙΑ ΕΡΓΟ ΠΑΛΛΗΝΗΣ ΕΕ	17.108,58
Κ/Ξ ΚΛΟΥΚΙΝΑΣ ΛΑΠΠΑΣ ΑΕ - ΕΡΓΩ ΑΤΕ	15.000,00
Κ/ΞΙΑ ΑΘΩΝΙΚΗ ΤΕΧ.- ΚΛΟΥΚΙΝΑΣ ΛΑΠΠΑΣ ΑΕ	5.000,00
ΕΝΤΕΛΕΙΑ Α.Ε.	40.000,00
Σύνολο	79.309,61

Τα αποθέματα την 31.03.2008 αναλύονται ως εξής :

Αποθέματα	ποσά σε €
Εμπορεύματα	6.902.905,13
Α' ύλες- Αναλώσιμα	51.412,25
Σύνολο	6.954.317,38

Οι πελάτες και λοιπές εμπορικές απαιτήσεις της εταιρείας την 31.03.2008 αναλύονται ως εξής:

Απαιτήσεις και λοιπές απαιτήσεις	ποσά σε €
Πελάτες	13.413.639,12
Επιταγές εισπρακτέες	5.662.320,02
Απαιτήσεις από κατασκευαστικά	2.544.729,59
Απαιτήσεις από συνδεδεμένα μέρη	3.056.185,09
Χρεώστες διάφοροι	2.090.421,88
Λογ. Διαχείρισης και προκαταβολών	39.075,10
Σύνολο	26.806.370,80

Οι μακροπρόθεσμες και βραχυπρόθεσμες δανειακές υποχρεώσεις την 31.03.2008 αναλύονται ως εξής:

Μακροπρόθεσμες δανειακές Υποχρεώσεις	Ποσά σε €
	31/3/2008
Τραπεζικός Δανεισμός	15.118.590,14
Υποχρεώσεις χρηματοδοτικών μισθώσεων	6.415.639,92
Σύνολο	21.534.230,06
Βραχυπρόθεσμες δανειακές Υποχρεώσεις	Ποσά σε €
	31/3/2008
Τραπεζικός Δανεισμός	1.350.343,99
Υποχρεώσεις χρηματοδοτικών μισθώσεων	1.005.394,84
Σύνολο	2.355.738,83
Σύνολα	23.889.968,89

Οι προμηθευτές και λοιπές υποχρεώσεις την 31.03.2008 αναλύονται ως εξής:

Προμηθευτές και λοιπές υποχρεώσεις	Ποσά σε €
Υποχρεώσεις σε προμηθευτές	4.915.802,21
Επιταγές πληρωτέες	3.482.625,64
Υποχρεώσεις από κατασκευαστικές συμβάσεις	1.135.884,99
Τρέχουσες φορολογικές υποχρεώσεις	3.381.648,37
Υποχρεώσεις προς ασφαλιστικούς οργανισμούς	246.002,34
Προκαταβολές πελατών	667.648,60
Λοιποί πιστωτές	82.678,97
Σύνολο	13.912.291,12

3.3.2 Οικονομικά στοιχεία 31.03.2008 του κλάδου κατασκευών

Στον πίνακα που ακολουθεί παρουσιάζονται τα οικονομικά στοιχεία του αποσχιζόμενου κλάδου κατασκευών, βάσει Δ.Π.Χ.Π., στις 31.03.2008 :

Ισολογισμός	ΑΠΟΣΧΙΖΟΜΕΝΟΣ
<i>Ποσά σε €</i>	ΚΛΑΔΟΣ
	31/3/2008
ΕΝΕΡΓΗΤΙΚΟ	
Μη κυκλοφορούντα Στοιχεία Ενεργητικό	
Ενσώματες Ακίνητοποιήσεις	2.189.092,61
Άυλα περιουσιακά στοιχεία	0,00
Υπεραξία επιχείρησης	0,00
Επενδύσεις σε ακίνητα	0,00
Επενδύσεις Σε Θυγατρικές Επιχειρήσεις	49.500,00
Επενδύσεις σε συνδεδεμένες επιχειρήσεις	39.309,61
Επενδύσεις σε λοιπές επιχειρήσεις	0,00
Λοιπές μακροπρόθεσμες απαιτήσεις	0,00
Αναβαλλόμενες φορολογικές απαιτήσεις	0,00
	2.277.902,22
Κυκλοφορούν ενεργητικό	
Αποθέματα	51.412,25
Πελάτες και λοιπές απαιτήσεις	12.348.246,78
Προκαταβολές	617.703,92
Μεταβατικοί λογαριασμοί	48.678,99
Χρηματοοικονομικά στοιχεία	0,00
Ταμειακά διαθέσιμα και ισοδύναμα	49.990,00
	13.116.031,94
Σύνολο ενεργητικού	15.393.934,16
ΙΔΙΑ ΚΕΦΑΛΑΙΑ	
Ίδια κεφάλαια αποδιδόμενα στους μετόχους	
Μετοχικό κεφάλαιο	4.454.444,04
Υπέρ Το Άρτιο	0,00
Αποθεματικά εύλογης αξίας	0,00
Συν/κες διαφ.οικονομικών εκμεταλλεύσεων εξωτ.	0,00
Λοιπά αποθεματικά	0,00
Κέρδη/ (ζημιές) εις νέον	2.696.431,52
Σύνολο ιδίων κεφαλαίων αποδιδόμενα σε μετόχους μητρικής	7.150.875,56
Δικαιώματα μειοψηφίας	0,00
Σύνολο ιδίων κεφαλαίων	7.150.875,56
ΥΠΟΧΡΕΩΣΕΙΣ	
Μακροπρόθεσμες υποχρεώσεις	
Μακροπρόθεσμες δανειακές υποχρεώσεις	0,00
Αναβαλλόμενες φορολογικές υποχρεώσεις	461.755,34
Υποχρεώσεις παροχών προσωπικού λόγω εξόδου από την υπηρεσία	142.214,46
Λοιπές μακροπρόθεσμες υποχρεώσεις	0,00
Σύνολο Μακροπροθέσμων Υποχρεώσεων	603.969,80
Βραχυπρόθεσμες υποχρεώσεις	
Προμηθευτές και λοιπές υποχρεώσεις	7.609.393,03
Βραχυπρόθεσμες Δανειακές Υποχρεώσεις	6.372,43
Μακροπρόθεσμες υποχρεώσεις πληρωτέες στην επόμενη χρήση	0,00
Μεταβατικοί λογαριασμοί παθητικού	23.323,34
Σύνολο βραχυπρόθεσμων	7.639.088,80
Σύνολο υποχρεώσεων	8.243.058,60
Σύνολο ιδίων κεφαλαίων και υποχρεώσεων	15.393.934,16

Τα ενσώματα πάγια την 31.03.08 του αποσχιζόμενου κλάδου αναλύονται ως εξής:

Ενσώματα πάγια (ποσά σε €)	Αξία κτήσης	Αποσβέσεις	Αναπόσβεστη Αξία
Οικόπεδα & κτίρια	3.231.684,01	1.389.747,02	1.841.936,99
Μηχανήματα	744.631,26	592.284,55	152.346,71
Μεταφορικά μέσα	482.732,51	315.040,44	167.692,07
Έπιπλα και λοιπός εξοπλισμός	559.521,54	532.404,70	27.116,84
Σύνολο ενσώματων παγίων	5.018.569,32	2.829.476,71	2.189.092,61

Οι επενδύσεις σε λοιπές επιχειρήσεις την 31.03.08 αναλύονται ως εξής:

Επενδύσεις σε θυγατρικές & συγγενείς	ποσά σε €
ΑΤΤΙΚΑΤ ΑΤΕ & ΣΙΑ ΕΤΕ	146,74
Κ.Λ.Μ. ΑΤΕ & ΣΙΑ Ε.Ε	2.054,29
ΚΛΜ ΑΕ & ΣΙΑ ΕΡΓΟ ΠΑΛΜΗΝΗΣ ΕΕ	17.108,58
Κ/Ξ ΚΛΟΥΚΙΝΑΣ ΛΑΠΠΑΣ ΑΕ - ΕΡΓΩ ΑΤΕ	15.000,00
Κ/ΞΙΑ ΑΘΩΝΙΚΗ ΤΕΧ.- ΚΛΟΥΚΙΝΑΣ ΛΑΠΠΑΣ ΑΕ	5.000,00
ΚΞΙΑ ΚΛΜ ΑΕ-ΙΣΤΟΣ ΕΠΕ	7.500,00
Κ/Ξ ΚΛΜ - ΤΕΔΡΑ ΑΕ	42.000,00
Σύνολο	88.809,61

Τα αποθέματα του αποσχιζόμενου κλάδου την 31.03.08, ύψους € **51.412,25** , αφορούν κυρίως σε πρώτες και βοηθητικές ύλες για την κάλυψη αναγκών εκτέλεσης έργων.

Οι πελάτες & λοιπές εμπορικές απαιτήσεις του αποσχιζόμενου κλάδου κατασκευών την 31.03.08 αναλύονται στον παρακάτω πίνακα:

Πελάτες και λοιπές απαιτήσεις	ποσά σε €
Πελάτες	7.355.484,69
Έπιταγές εισπρακτέες μεταχρονολογημένες	828.218,24
Βραχυπρόθεσμες απαιτήσεις κατά συνδεδεμένων επιχειρήσεων	601.460,36
Χρεώστες Διάφοροι	1.018.353,90
Απαιτήσεις από κατασκευαστικά	2.544.729,59
Σύνολο	12.348.246,78

Οι προμηθευτές και λοιπές υποχρεώσεις του αποσχιζόμενου κλάδου, την 31.03.08 αναλύονται ως εξής:

Προμηθευτές και λοιπές υποχρεώσεις	Ποσά σε €
Υποχρεώσεις σε προμηθευτές	3.021.481,13
Επιταγές πληρωτέες	3.371.591,51
Υποχρεώσεις από κατασκευαστικές συμβάσεις	1.135.884,99
Τρέχουσες φορολογικές υποχρεώσεις	0,00
Υποχρεώσεις προς ασφαλιστικούς οργανισμούς	0,00
Προκαταβολές πελατών	58.015,51
Λοιποί πιστωτές	22.419,89
Σύνολο	7.609.393,03

Οι βραχυπρόθεσμες τραπεζικές υποχρεώσεις ποσού € **6.372,43** αφορούν δανειακό λογαριασμό στην Probank .

3.4 Επίδραση στα αποτελέσματα της εισηγμένης Εταιρίας και την μερισματική της πολιτική για την πρώτη μετά την απόσχιση κλάδου χρήση

Όσον αφορά την ποσοτική επίδραση της απόσχισης του κατασκευαστικού κλάδου στα αποτελέσματα της Εταιρίας και κατ' επέκταση στη διανομή μερισμάτων την πρώτη μετά την ολοκλήρωση της απόσχισης χρήση (2008) σημειώνονται τα ακόλουθα:

Μετά την ολοκλήρωση της απόσχισης, η Κ.Λ.Μ. ΑΕ θα καταστεί μέτοχος στην Αναδεχόμενη Εταιρία με ποσοστό συμμετοχής 100% και θα ενοποιεί τα αποτελέσματα της τελευταίας με τη μέθοδο της ολικής ενοποίησης.

Ειδικότερα, για την πρώτη μετά την απόσχιση περίοδο, κατά τη χρήση (1/1-31/12/2008), τα αποτελέσματα της Εταιρίας θα εμφανίζονται μειωμένα σε σχέση με τα αποτελέσματα της προηγούμενης χρήσης, καθώς δεν θα συμπεριληφθούν τα αποτελέσματα του αποσχισθέντος κλάδου για την περίοδο 01/04-31/12/2008 (ημερομηνία ισολογισμού μετασχηματισμού αποσχισθέντος κλάδου 31/03/2008), τα οποία θα ενσωματωθούν με τη μέθοδο της ολικής ενοποίησης στ' αποτελέσματα του ομίλου στη χρήση 1/1-31/12/2008.

Ο κύκλος εργασιών της Εταιρίας πριν την απόσχιση προερχόταν από εργασίες στον ευρύτερο κλάδο κατασκευών και από εμπορικές δραστηριότητες.

Ειδικότερα ο κύκλος εργασιών της Εταιρίας, στη χρήση 2005 ανερχόταν σε 47.353.889 ευρώ και προερχόταν κατά 52,77% από κατασκευαστική δραστηριότητα ήτοι 24.988.878 ευρώ και κατά 47,23% από εμπορική δραστηριότητα ήτοι 22.365.011 ευρώ , στη χρήση 2006 ανερχόταν σε 51.374.697 ευρώ και προερχόταν κατά 48,31% από κατασκευαστική δραστηριότητα ήτοι 24.819.441 ευρώ και κατά 51,69% από εμπορική δραστηριότητα ήτοι 26.555.256 ευρώ, στη χρήση 2007 ανερχόταν σε 54.284.642 ευρώ και προερχόταν κατά 37,91% από κατασκευαστική δραστηριότητα ήτοι 20.580.550 ευρώ και κατά 62,09% από εμπορική δραστηριότητα ήτοι 33.704.092 ευρώ και στην περίοδο 1.1.2008-31.3.2008 ο κύκλος εργασιών ανέρχεται σε €12.676.903 και προερχόταν κατά 43,39% από κατασκευαστική δραστηριότητα ήτοι 5.500.319 ευρώ και κατά 56,61% από εμπορική δραστηριότητα ήτοι 7.176.584 ευρώ.

Χωρίς να μπορεί να καθορισθεί με ακρίβεια η μερισματική πολιτική για την πρώτη μετά την απόσχιση του κλάδου χρήση, κατά τη χρήση (2008), εκτιμάται δεν θα μεταβληθεί σε σχέση με αυτή που ασκείται μέχρι σήμερα καθώς η ΚΛΜ ΑΕ θα εισπράττει ως 100% μέτοχος της ΙΩΑΝΝΗΣ ΚΛΟΥΚΙΝΑΣ ΙΩΑΝΝΗΣ ΛΑΠΠΑΣ ΤΕΧΝΙΚΗ ΑΕ το αναλογούν σε αυτή μέρισμα.

4. Επιπτώσεις στην εισηγμένη από την απόσχιση του κλάδου κατασκευών

4.1 Κύρια δραστηριότητα της εταιρείας πριν την απόσχιση του κλάδου

Η κύρια δραστηριότητα της Εταιρίας κατά την 31.03.2008 ήταν η ανάληψη και εκτέλεση πάσης φύσεως τεχνικών έργων και η ανάληψη και εκτέλεση πάσης φύσεως μελετών και ερευνών καθώς και η αγορά, εισαγωγή, κατασκευή και εμπορία ειδών ένδυσης-υπόδησης, βρεφικών και παιδικών ειδών, παιχνιδιών, επίπλων, καλλυντικών και ειδών οικιακής χρήσεως. Περισσότερες λεπτομέρειες αναφέρονται στην ενότητα 2.1 του παρόντος .

Ο κύκλος εργασιών της Εταιρίας, ανά τομέα δραστηριότητας, στη διάρκεια της τελευταίας τετραετίας 2004-2007 και στην περίοδο 1/1-31/3/2008 είχε ως εξής :

ΑΝΑΛΥΣΗ ΚΥΚΛΟΥ ΕΡΓΑΣΙΩΝ ΕΤΑΙΡΙΑΣ ΑΝΑ ΤΟΜΕΑ ΔΡΑΣΤΗΡΙΟΤΗΤΑΣ					
Κατηγορία (ποσά σε €)	2004	2005	2006	2007	1/1-31/3/2008
Κατασκευαστικός κλάδος	27.019.358	24.988.878	24.819.441	20.580.550	5.500.319
Εμπορικός κλάδος		22.365.011	26.555.256	33.704.092	7.176.584
Γενικό σύνολο δραστηριοτήτων	27.019.358	47.353.889	51.374.697	54.284.642	12.676.903

4.2 Κλάδος δραστηριοποίησης και αντικείμενο εργασιών της εισηγμένης Εταιρίας μετά την απόσχιση κλάδου

Η Ι. Κλουκίνας-Ι. Λάμπας Τεχνική και Εμπορική ΑΕ μετά την απόσχιση θα δραστηριοποιείται στον εμπορικό τομέα και συγκεκριμένα στην αγορά, εισαγωγή, κατασκευή και εμπορία ειδών ένδυσης-υπόδησης, βρεφικών και παιδικών ειδών, παιχνιδιών, επίπλων, καλλυντικών και ειδών οικιακής χρήσεως.

4.3 Αλλαγές στο σκοπό και το καταστατικό της Ι. Κλουκίνας-Ι. Λάμπας Τεχνική και Εμπορική ΑΕ

Ο σκοπός και το καταστατικό της εισηγμένης Εταιρίας μετά την από 29/05/2008 απόφαση της Τακτικής Γενικής Συνέλευσης των μετόχων για την απόσχιση του κατασκευαστικού κλάδου και την εισφορά του στη θυγατρική της ΙΩΑΝΝΗΣ ΚΛΟΥΚΙΝΑΣ ΙΩΑΝΝΗΣ ΛΑΠΠΑΣ ΤΕΧΝΙΚΗ ΑΕ (πρώην Κ.Λ.Θ.ΕΠΕ), δεν έχει μεταβληθεί. Μετά την έγκριση της απόσχισης από τις αρμόδιες αρχές θα αφαιρεθεί η τεχνική δραστηριότητα από το σκοπό (άρθρο 4) του καταστατικού της εταιρείας .

4.4 Προοπτικές μετά την απόσχιση κλάδου

Η Εταιρεία μέχρι σήμερα δραστηριοποιείται στο εμπορικό κλάδο και στον κλάδο των κατασκευών. Δεδομένης του διαφορετικού χαρακτήρα των δύο κλάδων καθώς και της μεγάλης ανάπτυξης τους τα προηγούμενα χρόνια όσο και της αναμενόμενης ανάπτυξης τους την τρέχουσα και τις επόμενες χρήσεις, το Διοικητικό Συμβούλιο της εταιρείας με απόφαση του στις 29/01/2008, η οποία εγκρίθηκε με την από 29/5/2008 απόφαση της Ετήσιας Τακτικής Γενικής Συνέλευσης των μετόχων, προχώρησε στην διαδικασία απόσχισης του κατασκευαστικού κλάδου και την εισφορά του στην κατά 100% θυγατρική εταιρεία ΙΩΑΝΝΗΣ ΚΛΟΥΚΙΝΑΣ ΙΩΑΝΝΗΣ ΛΑΠΠΑΣ ΤΕΧΝΙΚΗ ΑΕ (πρώην Κ.Λ.Θ.ΕΠΕ) με σκοπό την καλύτερη και αποτελεσματικότερη διοίκηση των δύο κλάδων.

Σε σχέση με τα προηγούμενα σημειώνουμε ότι στο κατασκευαστικό τομέα κατά το τρέχον έτος αναμένεται μεγάλη αύξηση του τζίρου η οποία εκτιμάται ότι θα συνεχιστεί και τα επόμενα χρόνια. Επίσης, όσον αφορά τον εμπορικό κλάδο η εταιρεία μέσω των συμβολαίων αποκλειστικής

δικαιόχρησης για την Ελλάδα και τα Βαλκάνια Early Learning Centre (παιχνίδια) και Colours and Beauty (αξεσουάρ και καλλυντικά) πέραν του υπάρχοντος συμβολαίου με την Mothercare PLC, έχει ήδη προγραμματίσει την δημιουργία νέων καταστημάτων στην Ελλάδα και στα Βαλκάνια με στόχο τα καταστήματα από 54 το 2007 να ανέλθουν σε 150 το 2010.

Η Κ.Λ.Μ. ΑΤΕ , μετά την αναδοχή του κλάδου κατασκευών σαν ανεξάρτητη εταιρεία, με μεγαλύτερη ευελιξία στη λήψη αποφάσεων και την πρόσληψη νέων στελεχών για την ενίσχυση της κατασκευαστικής δραστηριότητας , θα διεκδικήσει μεγαλύτερο μερίδιο αγοράς στα ιδιωτικά έργα ,εκμεταλλευόμενη το μεγάλο και πιστό πελατολόγιο που διαθέτει . Στοχεύει επίσης στην ανάληψη περισσότερων δημόσιων έργων με το πτυχίο Ε τάξεως που θα διαθέτει μετά την ολοκλήρωση της απόσχισης.

Η εισηγμένη εταιρεία Κ.Λ.Μ ΑΕ μετά την εισφορά του κλάδου θα επικεντρωθεί στον εμπορικό τομέα με στόχο την ταχύτερη υλοποίηση του αναπτυξιακού της προγράμματος στην Ελλάδα και τα Βαλκάνια .

4.5 Διάρθρωση του Ομίλου Ι.ΚΛΟΥΚΙΝΑΣ Ι.ΛΑΠΠΑΣ ΑΕ , μετά την απόσχιση του κλάδου κατασκευών

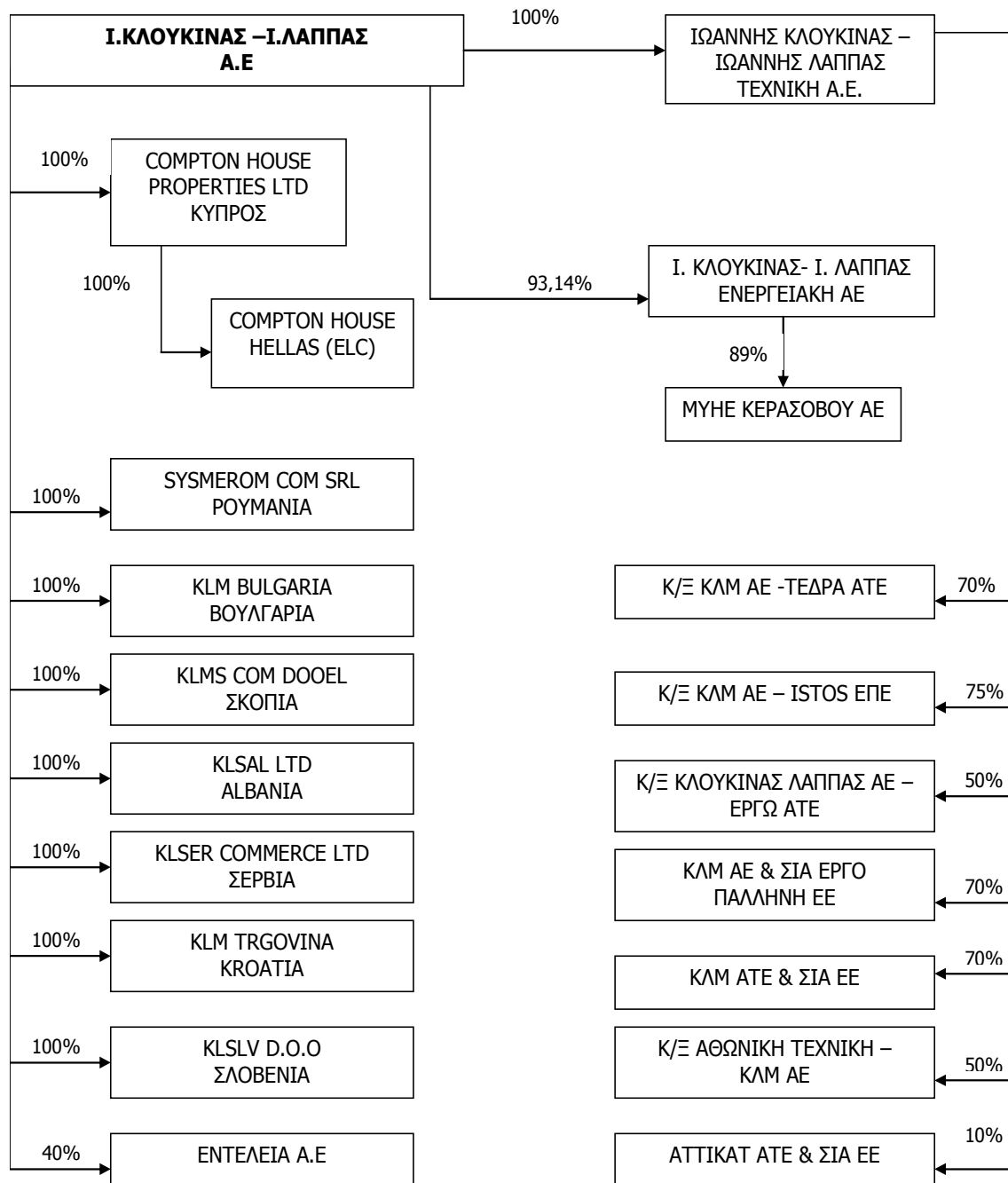

5. ΠΛΗΡΟΦΟΡΙΕΣ ΓΙΑ ΤΗΝ ΑΝΑΔΕΧΟΜΕΝΗ ΕΤΑΙΡΕΙΑ «ΙΩΑΝΝΗΣ ΚΛΟΥΚΙΝΑΣ ΙΩΑΝΝΗΣ ΛΑΠΠΑΣ ΤΕΧΝΙΚΗ Α.Ε.»

5.1 Αντικείμενο δραστηριότητας – Σκοπός

Η Ανώνυμη εταιρία με την επωνυμία «ΙΩΑΝΝΗΣ ΚΛΟΥΚΙΝΑΣ ΙΩΑΝΝΗΣ ΛΑΠΠΑΣ ΤΕΧΝΙΚΗ ΑΝΩΝΥΜΟΣ ΕΤΑΙΡΕΙΑ», και το διακριτικό τίτλο «Κ.Λ.Μ. Α.Τ.Ε.», με έδρα την Αθήνα οδό Παστέρ 3, είναι εγγεγραμμένη στο Μητρώο Ανωνύμων Εταιριών με αριθμό μητρώου 65683/01/Β/08/159. Η εταιρεία υπάγεται στη Δ.Ο.Υ. Φ.Α.Ε.Ε. Αθηνών με αριθμό φορολογικού μητρώου 095561476 .

Σκοπός της εταιρίας είναι :

- η ανάληψη και εκτέλεση πάσης φύσεως τεχνικών έργων εργολαβικώς ή μη
- η ανάληψη και εκπόνηση αρχιτεκτονικών, στατικών, μηχανολογικών, ηλεκτρολογικών και εν γένει τεχνικών μελετών και αντιστοιχών επιβλέψεων
- η ανέγερση πολυώροφων οικοδομημάτων επί ιδίων ή αλλότριων ακινήτων
- η αγορά , μεταπώληση και εκμετάλλευση ακινήτων
- η αγορά ,ανταλλαγή και με οποιονδήποτε τρόπο απόκτηση και πώληση ή διάθεση καθώς και η μεταπώληση κάθε είδους ακινήτων, αστικών ή μη
- η με οποιοδήποτε τρόπο και νομική μορφή (μίσθωση, υπομίσθωση, χρονομεριστική μίσθωση κλπ) εκμετάλλευση, αξιοποίηση, και διαχείριση κάθε είδους ακινήτων
- η μεσολάβηση για την αγορά , πώληση, ανταλλαγή , μίσθωση ακινήτων, παραχώρηση ακινήτων προς οικοδόμηση με αντιπαροχή
- η εκπόνηση όλων των αναγκαίων και σχετικών με τις παραπάνω εργασίες μελετών και εκτιμήσεων και η παροχή τεχνικών και οικονομικών συμβουλών
- η ανάληψη αντιπροσωπειών ημεδαπών ή αλλοδαπών εμπορικών ή τεχνικών οίκων
- η εκτέλεση πάσης φύσεως ξυλουργικών εργασιών. Η κατασκευή ξυλουργικών ειδών πάσης φύσεως, η εμπορία αυτών και η τοποθέτησή τους
- η αντιπροσώπευση οίκων του εξωτερικού ή του εσωτερικού που παράγουν, εμπορεύονται και διακινούν τα ανωτέρω ή συναφή προϊόντα
- η με οποιαδήποτε μορφή εμπορία οικοδομικών υλικών , υλών, εργαλείων και μηχανημάτων προελεύσεως εσωτερικού ή εξωτερικού

Η Εταιρία, για την πραγματοποίηση των παραπάνω αλλά και κατά τρόπο γενικότερο, έχει το δικαίωμα να ιδρύει και να συμμετέχει σε κάθε είδους επιχειρήσεις ή εταιρίες οιοδήποτε εταιρικού τύπου και οιασδήποτε μορφής, ομοίου ή παρεμφερούς σκοπού υφιστάμενες ή συσταθησόμενες στην ημεδαπή ή αλλοδαπή και να συμπράττει και να συνεργάζεται με οποιοδήποτε τρόπο, συμπεριλαμβανομένης της σύστασης κοινοπραξιών, με τις άνω επιχειρήσεις και εταιρίες και εν γένει με τρίτους φυσικά ή νομικά πρόσωπα , είτε στην ημεδαπή είτε στην αλλοδαπή. Να συνεργάζεται με οποιοδήποτε φυσικό ή νομικό πρόσωπο για την καλύτερη προώθηση του σκοπού της. Να αντιπροσωπεύει οποιαδήποτε επιχείρηση ημεδαπή ή αλλοδαπή, η οποία έχει ίδιο ή παρόμοιο ή συναφή σκοπό. Να ιδρύει γραφεία και υποκαταστήματα της εταιρείας οπουδήποτε στην Ελλάδα ή στο εξωτερικό.

Η διάρκεια της εταιρίας ορίζεται σε 50 χρόνια και αρχίζει από την καταχώρηση στο μητρώο Α.Ε. από την αρμόδια εποπτεύουσα αρχή της Διοικητικής αποφάσεως για τη χορήγηση άδειας συστάσεως της παρούσης εταιρίας και την έγκριση του καταστατικού της.

Με την ολοκλήρωση της διαδικασίας απόσχισης και έγκρισή της από την αρμόδια αρχή θα περιέλθουν αυτοδίκαια και χωρίς άλλη διατύπωση στην Αναδεχόμενη Εταιρία όλα τα δικαιώματα και υποχρεώσεις του αποσχισθέντος κλάδου, συμπεριλαμβανομένης και της υπ' αριθμ. 10364 βεβαίωσης εγγραφής στο ΜΕΕΠ (στην 5η τάξη για τις κατηγορίες οικοδομικών έργων, έργων οδοποιίας, έργων υδραυλικών, Η/Μ έργων, λιμενικών έργων και έργων βιομηχανικών-ενεργειακών), θα εκδοθεί δε από την αρμόδια υπηρεσία τήρησης του ΜΕΕΠ του ΥΠΕΧΩΔΕ κατόπιν σχετικής διαδικασίας και διαπίστωσης τήρησης των νομίμων προϋποθέσεων νέο εργοληπτικό πτυχίο στο όνομα της ΙΩΑΝΝΗΣ ΚΛΟΥΚΙΝΑΣ ΙΩΑΝΝΗΣ ΛΑΠΠΑΣ ΤΕΧΝΙΚΗ Α.Ε.

Η εξέλιξη του κύκλου εργασιών της ΙΩΑΝΝΗΣ ΚΛΟΥΚΙΝΑΣ ΙΩΑΝΝΗΣ ΛΑΠΠΑΣ ΤΕΧΝΙΚΗ Α.Ε. (πρώην Κ.Α.Θ.ΕΠΕ), για τις χρήσεις 2005-2007 και 1/1-31/03/2008, παρουσιάζεται στον παρακάτω πίνακα :

ΑΝΑΛΥΣΗ ΚΥΚΛΟΥ ΕΡΓΑΣΙΩΝ Κ.Α.Μ. ΑΤΕ				
Κατηγορία (ποσά σε €)	2005	2006	2007	1/1-31/3/2008
Ξυλουργικός κλάδος	308.999	653.715	480.293	48.798
Γενικό σύνολο δραστηριοτήτων	308.999	653.715	480.293	48.798

5.2 Μετοχική Σύνθεση – Διεύθυνση - Κοινά Διευθυντικά Στελέχη – Προσωπικό

Κατά την 31.03.2008 το μετοχικό κεφάλαιο της ΙΩΑΝΝΗΣ ΚΛΟΥΚΙΝΑΣ ΙΩΑΝΝΗΣ ΛΑΠΠΑΣ ΤΕΧΝΙΚΗ Α.Ε. (πρώην Κ.Α.Θ. ΕΠΕ) ανερχόταν σε € 900.000,00, διαιρούμενο σε 30.000 κοινές ονομαστικές μετοχές, αξίας 30,00 ευρώ έκαστη.

Κατά την 31.03.2008 οι μέτοχοι της Αναδεχόμενης Εταιρίας ήταν οι ακόλουθοι :

Όνοματεπώνυμο	Διεύθυνση	Αριθμός Μετοχών	Ποσοστό
Ι.ΚΛΟΥΚΙΝΑΣ Ι.ΛΑΠΠΑΣ ΤΕΧΝΙΚΗ ΚΑΙ ΕΜΠΟΡΙΚΗ ΑΕ	Παστέρ 3 Αθήνα	29.875	99,58%
ΛΑΠΠΑΣ ΙΩΑΝΝΗΣ	Παστέρ 3 Αθήνα	50	0,17%
ΚΛΟΥΚΙΝΑΣ ΙΩΑΝΝΗΣ	Παστέρ 3 Αθήνα	50	0,17%
ΣΠΕΝΤΖΑΡΗΣ ΛΟΥΚΑΣ	Αλκυόνης 38-40 Φάληρα	25	0,08%
ΣΥΝΟΛΟ		30.000	100,00%

Η Εταιρία, κατά το χρόνο έγκρισης της απόσχισης θα έχει αποκτήσει το 100% των μετοχών της Αναδεχόμενης Εταιρίας με δωρεάν παραχώρηση των φυσικών προσώπων του μειοψηφικού ποσοστού 0,42%.

Με την από 29/05/2008 Έκτακτη Γενική Συνέλευση των μετόχων της Ιωάννης Κλουκίνας-Ιωάννης Λάππας Τεχνική Ανώνυμος Εταιρεία εγκρίθηκε η αύξηση του μετοχικού κεφαλαίου κατά Ευρώ 4.454.444,04 λόγω της εισφοράς του κατασκευαστικού κλάδου και την καταβολή μετρητών Ευρώ 15.555,96, δια της συνολικής εκδόσεως εκατόν σαράντα εννέα χιλιάδων (149.000) νέων ονομαστικών μετοχών, ονομαστικής αξίας εκάστης τριάντα (30,00) Ευρώ.

Έτσι το μετοχικό κεφάλαιο της εταιρείας θα ανέρχεται στο συνολικό ποσό των Ευρώ πέντε εκατομμυρίων τριακοσίων εβδομήντα χιλιάδων (5.370.000,00), διαιρούμενο σε εκατόν εβδομήντα εννέα χιλιάδες μετοχές (179.000) ονομαστικής αξίας εκάστης τριάντα Ευρώ (30,00), δικαιούχος και κύριος των οποίων θα είναι η εταιρεία «Ι.ΚΛΟΥΚΙΝΑΣ – Ι.ΛΑΠΠΑΣ ΤΕΧΝΙΚΗ ΚΑΙ ΕΜΠΟΡΙΚΗ ΑΝΩΝΥΜΟΣ ΕΤΑΙΡΕΙΑ».

Το Διοικητικό Συμβούλιο της ΙΩΑΝΝΗΣ ΚΛΟΥΚΙΝΑΣ ΙΩΑΝΝΗΣ ΛΑΠΠΑΣ ΤΕΧΝΙΚΗ Α.Ε. (πρώην Κ.Α.Θ.ΕΠΕ) στις 31.03.2008 αποτελείται, σύμφωνα με το άρθρο 20 παρ. 1 του καταστατικού της, από επτά (7) μέλη, τα οποία εκλέγονται από τη Γενική Συνέλευση των μετόχων για περίοδο πέντε (5) ετών, που παρατείνεται αυτόματα μέχρι την πρώτη Τακτική Γενική Συνέλευση μετά τη λήξη της θητείας τους, η οποία δεν μπορεί να υπερβεί συνολικά την τετραετία.

Εξαιρετικά η θητεία του 1ου Διοικητικού Συμβουλίου λήγει με την σύγκληση της 1ης Τακτικής Συνέλευσης των μετόχων 30/06/2009.

Έτσι το Διοικητικό Συμβούλιο της ΙΩΑΝΝΗΣ ΚΛΟΥΚΙΝΑΣ ΙΩΑΝΝΗΣ ΛΑΠΠΑΣ ΤΕΧΝΙΚΗ Α.Ε. πριν την απόσχιση και αναδοχή του κατασκευαστικού κλάδου της Κ.Λ.Μ. ΑΕ, αποτελείται από τα ακόλουθα μέλη :

Ιωάννης Κλουκίνας – Πρόεδρος και Διευθύνων Σύμβουλος
 Ιωάννης Λάππας – Αντιπρόεδρος και Διευθύνων Σύμβουλος
 Λουκάς Σπεντζάρης - Μέλος
 Μαίρη Λάππα - Μέλος
 Αλέξιος Κλουκίνας – Μέλος
 Αναστασία Βλάχου – Μέλος
 Αναστάσιος Καπασακάλης – Μέλος

Με την ολοκλήρωση των διαδικασιών απόσχισης θα υπάρξει αλλαγή στη σύνθεση του Διοικητικού Συμβουλίου της Αναδεχόμενης Εταιρίας, η οποία όμως δεν έχει καθορισθεί ακόμη.

Τα κοινά μέλη Διοικητικού Συμβουλίου μεταξύ των εταιριών Ι.ΚΛΟΥΚΙΝΑΣ Ι. ΛΑΠΠΑΣ ΤΕΧΝΙΚΗ ΚΑΙ ΕΜΠΟΡΙΚΗ Α.Ε. και ΙΩΑΝΝΗΣ ΚΛΟΥΚΙΝΑΣ ΙΩΑΝΝΗΣ ΛΑΠΠΑΣ ΤΕΧΝΙΚΗ Α.Ε. (πρώην Κ.Λ.Θ.ΕΠΕ) είναι τα εξής :

Όνοματεπώνυμο	Ι.ΚΛΟΥΚΙΝΑΣ Ι.ΛΑΠΠΑΣ ΤΕΧΝΙΚΗ ΚΑΙ ΕΜΠΟΡΙΚΗ ΑΕ	ΙΩΑΝΝΗΣ ΚΛΟΥΚΙΝΑΣ ΙΩΑΝΝΗΣ ΛΑΠΠΑΣ ΤΕΧΝΙΚΗ ΑΕ
Ιωάννης Κλουκίνας	Πρόεδρος & Δ/νων Σύμβουλος	Πρόεδρος & Δ/νων Σύμβουλος
Ιωάννης Λάππας	Αντιπρόεδρος & Δ/νων Σύμβουλος	Αντιπρόεδρος & Δ/νων Σύμβουλος
Λουκάς Σπεντζάρης	Εκτελεστικό Μέλος	Μέλος
Αναστάσιος Καπασακάλης	Μη Εκτελεστικό Μέλος	Μέλος
Αλέξιος Κλουκίνας	Μη Εκτελεστικό Μέλος	Μέλος
Αναστασία Βλάχου	Μη Εκτελεστικό Μέλος	Μέλος

Η ΙΩΑΝΝΗΣ ΚΛΟΥΚΙΝΑΣ ΙΩΑΝΝΗΣ ΛΑΠΠΑΣ ΤΕΧΝΙΚΗ Α.Ε. (πρώην Κ.Λ.Θ.ΕΠΕ) κατά την περίοδο 2005-2007 απασχολούσε το ακόλουθο προσωπικό :

	ΜΕΣΟΣ ΟΡΟΣ ΑΠΑΣΧΟΛΟΥΜΕΝΩΝ ΣΤΗΝ ΕΤΑΙΡΙΑ ΑΝΑ ΕΤΟΣ			
	2005	2006	2007	01.01-31.03.2008
Μισθωτοί	8	8	5	1
Ημερομίσθιοι	16	17	10	2
Σύνολο	24	25	15	3

Μετά την εισφορά του κλάδου, στο προσωπικό της ΙΩΑΝΝΗΣ ΚΛΟΥΚΙΝΑΣ ΙΩΑΝΝΗΣ ΛΑΠΠΑΣ ΤΕΧΝΙΚΗ Α.Ε. (πρώην Κ.Λ.Θ.ΕΠΕ) θα συμπεριληφθεί το προσωπικό του εισφερόμενου κλάδου ανερχόμενο κατά προσέγγιση σε 100 άτομα.

5.3 Σκοπός της εταιρείας και τυχόν τροποποίηση του λόγω της απορρόφησης του νέου κλάδου

Με την από 21/12/2007 απόφαση των εταίρων της Κ.Λ.Θ. Ξυλουργικές Εργασίες ΕΠΕ αποφασίσθηκε η μετατροπή της εταιρείας σε ανώνυμη από τους εταίρους αυτής με την επωνυμία ΙΩΑΝΝΗΣ ΚΛΟΥΚΙΝΑΣ- ΙΩΑΝΝΗΣ ΛΑΠΠΑΣ ΤΕΧΝΙΚΗ ΑΝΩΝΥΜΟΣ ΕΤΑΙΡΕΙΑ.

Η μετατροπή της εταιρείας έλαβε χώρα δυνάμει της συμβολαιογραφικής πράξης 19644/27/03/2008 της συμβολαιογράφου Παρασκευή Ιωαννίδη .Ο δε σκοπός της ανώνυμης εταιρείας περιλαμβάνει, πλην του ήδη υπάρχοντος της εταιρείας περιορισμένης ευθύνης ,και τον πρόσθετο σκοπό της ανάληψης τεχνικών έργων όπως μνημονεύεται στην ενότητα 5.1. Μετά την εισφορά του κατασκευαστικού κλάδου δεν πρόκειται να επέλθει καμία μεταβολή στο σκοπό της εταιρείας.

5.4 Περιουσιακή διάρθρωση της Αναδεχόμενης Εταιρίας και χρηματοοικονομική κατάσταση πριν την εισφορά του κατασκευαστικού κλάδου

Η εταιρεία ΙΩΑΝΝΗΣ ΚΛΟΥΚΙΝΑΣ ΙΩΑΝΝΗΣ ΛΑΠΠΑΣ ΤΕΧΝΙΚΗ Α.Ε. (πρώην Κ.Λ.Θ.ΕΠΕ) έχει συντάξει και δημοσιεύσει για τις χρήσεις 2005 , 2006 και 2007 με βάση το Ε.Γ.Λ.Σ . Για τις ανάγκες ενοποίησης με την μητρική εταιρεία οι ακόλουθες Οικονομικές καταστάσεις έχουν συνταχθεί από την εταιρία βάσει των Διεθνών Προτύπων Χρηματοοικονομικής Πληροφόρησης και είναι αυτές που έχουν περιληφθεί στις ενοποιημένες οικονομικές καταστάσεις της Κ.Λ.Μ ΑΕ για τις χρήσεις 2005, 2006 , 2007 και για την περίοδο από 01.01.-31.03.08 .

Τα βασικά οικονομικά μεγέθη της εταιρίας ΙΩΑΝΝΗΣ ΚΛΟΥΚΙΝΑΣ ΙΩΑΝΝΗΣ ΛΑΠΠΑΣ ΤΕΧΝΙΚΗ Α.Ε. (πρώην Κ.Λ.Θ.ΕΠΕ) πριν την εισφορά του κλάδου κατασκευών, παρουσιάζονται παρακάτω:

Ισολογισμός

	2005	2006	2007	01.01.31.03.08
ΕΝΕΡΓΗΤΙΚΟ				
Μη κυκλοφορούντα Στοιχεία				
Ενσώματες Ακίνητοποιήσεις	1.174.135	1.079.568	985.586	962.166
Λοιπές μακροπρόθεσμες απαιτήσεις	6.500	6.500	6.998	6.998
Αναβαλλόμενες φορολογικές απαιτήσεις	20.689	20.689	26.578	26.578
	1.201.324	1.106.757	1.019.162	995.743
Κυκλοφορούν ενεργητικό				
Αποθέματα	62.602	209.769	168.784	165.000
Πελάτες και λοιπές απαιτήσεις	338.618	564.406	341.263	390.679
Προκαταβολές	3.917	3.102	3.483	3.495
Μεταβατικοί λογαριασμοί	3.712	4.617	3.564	3.564
Ταμειακά διαθέσιμα και ισοδύναμα	124.528	240.008	26.497	67.576
	533.377	1.021.902	543.592	630.314
Σύνολο ενεργητικού	1.734.702	2.128.659	1.562.754	1.626.057
ΙΔΙΑ ΚΕΦΑΛΑΙΑ				
Ίδια κεφάλαια αποδιδόμενα στους				
Μετοχικό κεφάλαιο	723.000	911.580	900.000	900.000
Λοιπά αποθεματικά	85.821	85.820	85.820	85.820
Κέρδη/ (ζημιές) εις νέον	-565.994	-1.129.539	-1.229.203	-1.248.106
Σύνολο ιδίων κεφαλαίων αποδιδόμενα σε μετόχους μητρικής	242.826	-132.139	-243.382	-262.286
Δικαιώματα μειοψηφίας	0	0	0	0
Σύνολο ιδίων κεφαλαίων	242.826	-132.139	-243.382	-262.286
ΥΠΟΧΡΕΩΣΕΙΣ				
Μακροπρόθεσμες υποχρεώσεις				
Μακροπρόθεσμες δανειακές υποχρεώσεις	51.683	0	0	0
Αναβαλλόμενες φορολογικές υποχρεώσεις	1.839	17.400	25.523	27.972
Σύνολο Μακροπρόθεσμων Υποχρεώσεων	53.522	17.400	25.523	27.972
Βραχυπρόθεσμες υποχρεώσεις				
Προμηθευτές και λοιπές υποχρεώσεις	101.570	583.989	112.108	229.021
Βραχυπρόθεσμες Δανειακές Υποχρεώσεις	1.013.853	1.345.215	1.360.995	1.325.511
Μεταβατικοί λογαριασμοί παθητικού	322.930	314.194	307.509	305.838
Σύνολο βραχυπρόθεσμων	1.438.353	2.243.398	1.780.613	1.860.370
Σύνολο υποχρεώσεων	1.491.875	2.260.798	1.806.136	1.888.342
Σύνολο ιδίων κεφαλαίων και υποχρεώσεων	1.734.702	2.128.659	1.562.754	1.626.057

Κατάσταση Αποτελεσμάτων	2005	2006	2007	01.01.31.03.08
Πωλήσεις	308.999	653.715	480.293	49.798
Κόστος Πωληθέντων	-470.108	-630.422	-366.174	-45.382
Μικτό Κέρδος	-161.109	23.293	114.119	4.416
Λοιπά έσοδα εκμετάλλευσης	660	13.175	6.685	3.671
Έξοδα διάθεσης	-244.508	-55.203	-43.562	-6.192
Έξοδα διοίκησης	2.452	-275.514	-102.027	-13.682
Αποτελέσματα εκμετάλλευσης Πρό Φόρων				
Χρηματοδοτικών και επενδυτικών				
Αποτελεσμάτων	-402.505	-294.249	-24.785	-11.787
Χρηματοοικονομικό Κόστος	-51.135	-59.480	-84.224	-4.667
Ζημιά προ φόρων	-453.640	-353.728	-109.009	-16.455
Φόρος εισοδήματος	0	-21.237	-2.234	-2.449
Ζημιά μετά από φόρους	-453.640	-374.965	-111.243	-18.903

5.5 Περιουσιακή διάρθρωση και προοπτικές μετά την εισφορά του κλάδου

Η εταιρεία πριν την εισφορά του κλάδου κατασκευών δεν είχε αναπτύξει σημαντική δραστηριότητα πλην των εσόδων που παρουσίαζε από τις ξυλουργικές εργασίες.

Με την εισφορά του κλάδου κατασκευών στις 31/03/2008 στην εταιρεία Ιωάννης Κλουκίνας Ιωάννης Λάππας Τεχνική Ανώνυμος Εταιρεία η περιουσιακή κατάσταση της εταιρείας διαμορφώνεται ως εξής:

Ισολογισμός	Κ.Λ.Μ. Α.Τ.Ε.(ΠΡΩΗΝ Κ.Λ.Θ. Ε.Π.Ε.)		Κ.Λ.Μ. Α.Τ.Ε.(ΠΡΩΗΝ Κ.Λ.Θ. Ε.Π.Ε.)	
	ΠΡΙΝ ΤΗΝ ΑΠΟΣΧΙΣΗ	ΑΠΟΣΧΙΖΟΜΕΝΟΣ ΚΛΑΔΟΣ	ΜΕΤΑ ΤΗΝ ΑΠΟΣΧΙΣΗ	
Ποσά σε €	31/3/2008	31/3/2008	31/3/2008	
ΕΝΕΡΓΗΤΙΚΟ				
Μη κυκλοφορούντα Στοιχεία Ενεργητικό				
Ενσώματες Ακίνητοποιήσεις	962.166,44	2.189.092,61	3.151.259,05	
Επενδύσεις Σε Θυγατρικές Επιχειρήσεις	0,00	49.500,00	49.500,00	
Επενδύσεις σε συνδεδεμένες επιχειρήσεις	0,00	39.309,61	39.309,61	
Λοιπές μακροπρόθεσμες απαιτήσεις	6.998,00	0,00	6.998,00	
	995.742,51	2.277.902,22	3.273.644,73	
Κυκλοφορούν ενεργητικό				
Αποθέματα	165.000,00	51.412,25	216.412,25	
Πελάτες και λοιπές απαιτήσεις	390.679,40	12.348.246,78	12.738.926,18	
Προκαταβολές	3.494,96	617.703,92	621.198,88	
Μεταβατικοί λογαριασμοί	3.563,70	48.678,99	52.242,69	
Ταμειακά διαθέσιμα και ισοδύναμα	67.576,06	49.990,00	117.566,06	
	630.314,12	13.116.031,94	13.746.346,06	
Σύνολο ενεργητικού	1.626.056,63	15.393.934,16	17.019.990,79	
ΙΔΙΑ ΚΕΦΑΛΑΙΑ				
Ίδια κεφάλαια αποδιδόμενα στους μετόχους				
Μετοχικό κεφάλαιο	900.000,00	4.454.444,04	5.354.444,04	
Λοιπά αποθεματικά	85.820,21	0,00	85.820,21	
Κέρδη/ (Ζημιές) εις νέον	-1.248.105,94	2.696.431,52	1.448.325,58	
Σύνολο ιδίων κεφαλαίων αποδιδόμενα σε μετόχους μητρικής	-262.285,73	7.150.875,56	6.888.589,83	
Δικαιώματα μειοψηφίας	0,00	0,00	0,00	
Σύνολο ιδίων κεφαλαίων	-262.285,73	7.150.875,56	6.888.589,83	
ΥΠΟΧΡΕΩΣΕΙΣ				
Μακροπρόθεσμες υποχρεώσεις				
Αναβαλλόμενες φορολογικές υποχρεώσεις	27.972,12	461.755,34	489.727,46	
Υποχρεώσεις παροχών προσωπικού λόγω εξόδου από την υπηρεσία	0,00	142.214,46	142.214,46	
Σύνολο Μακροπρόθεσμων Υποχρεώσεων	27.972,12	603.969,80	631.941,92	
Βραχυπρόθεσμες υποχρεώσεις				
Προμηθευτές και λοιπές υποχρεώσεις	229.020,71	7.609.393,03	7.838.413,74	
Βραχυπρόθεσμες Δανειακές Υποχρεώσεις	1.325.511,33	6.372,43	1.331.883,76	
Μεταβατικοί λογαριασμοί παθητικού	305.838,20	23.323,34	329.161,54	
Σύνολο βραχυπρόθεσμων	1.860.370,24	7.639.088,80	9.499.459,04	
Σύνολο υποχρεώσεων	1.888.342,36	8.243.058,60	10.131.400,96	
Σύνολο ιδίων κεφαλαίων και υποχρεώσεων	1.626.056,63	15.393.934,16	17.019.990,79	

Οι σημαντικότερες από τις μεταβολές στα οικονομικά μεγέθη της εταιρείας βάση ΔΠΧΠ λόγω της εισφοράς του κλάδου περιγράφονται παρακάτω :

Το μετοχικό κεφάλαιο διαμορφώνονται σε 5.354.444,04 ευρώ από 900.000 ευρώ αυξανόμενο στο σύνολό του, από το εισφερόμενο κεφάλαιο του κλάδου κατασκευών, κατά € 4.454.444,04. Επίσης, στο σύνολο των ιδίων κεφαλαίων και ειδικότερα στο λογαριασμό «Κέρδη/Ζημιές εις νέον» περιλαμβάνεται συνολικό ποσό ύψους 2.696.431,52 ευρώ το οποίο έχει προκύψει από τη μετατροπή του ισολογισμού μετασχηματισμού του κλάδου, από Ε.Γ.Λ.Σ. σε ΔΛΠ. Η λογιστική αξία των στοιχείων Ενεργητικού και Παθητικού του κατασκευαστικού κλάδου έχει πιστοποιηθεί σύμφωνα με τη Φορολογική τους βάση σύμφωνα με τις διατάξεις του Ν. 2166/93. Η εταιρεία ΙΩΑΝΝΗΣ ΚΛΟΥΚΙΝΑΣ- ΙΩΑΝΝΗΣ ΛΑΠΠΑΣ ΤΕΧΝΙΚΗ ΑΝΩΝΥΜΟΣ ΕΤΑΙΡΕΙΑ συντάσσει τις οικονομικές της καταστάσεις, σύμφωνα με τα ΔΠΧΠ λόγω της ενοποίησης τους με την μητρική

εταιρεία Ι. ΚΛΟΥΚΙΝΑΣ-Ι.ΛΑΠΠΑΣ ΤΕΧΝΙΚΗ & ΕΜΠΟΡΙΚΗ ΑΝΩΝΥΜΟΣ ΕΤΑΙΡΕΙΑ, όπως ορίζει η κείμενη νομοθεσία (Ευρωπαϊκή Νομοθεσία 1606/2002, Ν. 3229/2004 όπως ισχύει).

Με την ολοκλήρωση της διαδικασίας απόσχισης και αναδοχής του κατασκευαστικού κλάδου από την εταιρία και με την απόκτηση του εργοληπτικού πτυχίου 5ης τάξεως, η Κ.Λ.Μ. ΑΤΕ

(πρώην Κ.Λ.Θ. ΕΠΕ) θα έχει δυνατότητα να δραστηριοποιηθεί ενεργά στην ανάληψη και εκτέλεση πάσης φύσεως τεχνικών έργων. Περαιτέρω θα υπεισέλθει αυτοδίκαια, ως καθολικός διάδοχος της Κ.Λ.Μ. ΑΕ στο ανεκτέλεστο υπόλοιπο έργων του Ομίλου της τελευταίας, το οποίο κατά την 31.03.2008 ανέρχεται στο ποσό των 32,8 εκατ.ευρώ.

α/α ΕΡΓΟΥ	ΚΥΡΙΟΣ ΕΡΓΟΥ	ΤΙΤΛΟΣ ΕΡΓΟΥ	ΑΝΕΚΤΕΛΕΣΤΟ 31/3/2008
.1	ΖΑΦΕΙΡΙΟΥ Ι.	ΣΥΓΚΡΟΤΗΜΑ ΚΑΤΟΙΚΙΩΝ ΜΥΚΟΝΟΣ	1.023.171,00
.2	TRINITARIUM PROPERTIES ΑΕ	ΚΤΙΡΙΟ ΓΡΑΦΕΙΩΝ ΚΑΤΑΣΤΗΜΑΤΩΝ ΜΕ ΣΤΑΘΜΟ ΑΥΤΟΚΙΝΗΤΩΝ ΑΓ.ΚΩΝ/ΝΟΥ ΜΑΡΟΥΣΙ	822.916,42
.3	ALTAIR ΑΕ	ΚΑΤΑΣΚΕΥΗ ΚΤΙΡΙΟΥ ΓΡΑΦΕΙΩΝ 5 ΟΡΟΦΩΝ Π.ΦΑΛΗΡΟ	131.467,25
.4	ΠΡΩΤΟΒΟΥΛΙΑ ΣΠΕΤΣΩΝ ΑΕ	ΠΟΣΕΙΔΩΝΙΟΥ	4.500.337,10
.5	ΠΟΛΕΜΙΚΗ ΑΕΡΟΠΟΡΙΑ	ΑΕΡΟΔΡΟΜΙΟ ΛΑΡΙΣΑ	3.683.000,00
.6	STEFI	ΑΝΕΓΕΡΣΗ ΚΤΙΡΙΟΥ ΑΜΥΚΛΩΝ 26 & ΑΡΚΑΔΙΟΥ ΧΑΛΑΝΔΡΙ	50.000,00
.7	ΚΑΡΕΝΤΑ ΑΕ	ΜΑΡΟΥΣΙ	4.108.326,00
.8	MEDIA MARKT	ΔΙΑΜΟΡΦΩΣΗ ΚΑΤΑΣΤΗΜΑΤΟΣ ΣΤΗΝ ΑΡΓΥΡΟΥΠΟΛΗ	
.9	J & J ΔΙΑΧΕΙΡΙΣΤΙΚΗ ΑΕ	ΑΠΟΠΕΡΑΤΩΣΗ ΖΟΡΟΦΟΥ ΚΤΙΡΙΟΥ ΣΤΟ ΚΟΡΩΠΙ	1.068.380,00
.10	DATA COMMUNICATION ΑΕ	ΔΙΑΜΟΡΦΩΣΗ ΚΤΙΡΙΟΥ ΣΤΑ ΜΕΛΙΣΣΙΑ	1.393.823,00
.11	ΣΚΑΛΤΣΑΣ ΑΕ	ΣΚΑΛΤΣΑΣ	69.247,00
.12	KOSMOCAR ΑΕ	ΚΤΙΡΙΟ ΑΓ.ΘΩΜΑΣ ΜΑΡΟΥΣΙ	5.843.375,00
.13	EKTASIS DEVELOPMENT ΑΕ	ΕΝΙΣΧΥΣΗ Φ.Ο. ΔΙΑΤΗΡΗΤΕΟ ΚΤΙΡΙΟ ΕΡΜΟΥ 22	1.011.625,00
.14	EKTASIS DEVELOPMENT ΑΕ	ΕΣΩΤ.ΔΙΑΡΡΥΘΜΙΣΕΙΣ ΔΙΑΤΗΡΗΤΕΟ ΕΡΜΟΥ 70	954.335,00
.15	ADMISTRATION ΑΕ	ΓΡΑΦΕΙΑ ΣΤΗΝ ΑΡΓΥΡΟΥΠΟΛΗ	449.571,03
.16	ΔΡΟΜΕΑΣ ΑΤΕ	ΓΡΑΦΕΙΑ ΣΤΗΝ ΑΡΓΥΡΟΥΠΟΛΗ	35.000,00
.17	EKTASIS DEVELOPMENT ΑΕ	ΠΡΟΦ.ΗΛΙΑ	615.738,52
.18	EKTASIS DEVELOPMENT ΑΕ	ΝΕΟ ΤΡΙΟΡΟΦΟ ΚΤΙΡΙΟ ΓΡΑΦΕΙΩΝ ΚΗΦΙΣΙΑ	1.500.000,00
.19	ΙΕΡΑ ΜΟΝΗ ΑΓ.ΠΑΥΛΟΥ	ΤΡΙΟΡΟΦΟ ΚΤΙΡΙΟ ΓΙΑ ΔΗΜΟΤΙΚΟ ΣΧΟΛΕΙΟ ΣΤΟΝ ΑΛΙΜΟ	3.674.633,00
	ΣΥΝΟΛΟ		30.934.945,32
.1	Κ/ΞΙΑ ΚΛΜ ΑΕ-ΤΕΔΡΑ ΑΕ	ΕΠΕΚΤΑΣΗ ΔΙΚΑΣΤΙΚΟΥ ΜΕΓΑΡΟΥ ΤΡΙΚΑΛΩΝ	1.287.381,00
.2	Κ/ΞΙΑ ΚΛΜ ΑΕ- ΙΣΤΟΣ ΕΠΕ	ΒΕΛΤΙΩΣΗ & ΑΣΦΑΛΤΟΣΤΡΩΣΗ ΟΔΟΥ ΧΑΛΙΚΙ-ΟΡΙΑ ΝΟΜΟΥ ΤΡΙΚΑΛΩΝ, ΣΥΝΔΕΣΗ ΜΕ ΜΕΤΣΟΒΟ	584.749,00
	ΣΥΝΟΛΟ ΟΜΙΛΟΥ		32.807.075,32

5.6 Μερισματική πολιτική της εταιρείας

Η εταιρία Κ.Λ.Μ. ΑΤΕ δεν προέβη στη διανομή μερίσματος στις χρήσεις 2004,2005, 2006 και 2007 λόγω ζημιολογικών αποτελεσμάτων. Η εταιρία για τη χρήση 2008 θα διανείμει μερίσμα.

Η διανομή μερίσματος στα επόμενα χρόνια θα καθορισθεί ανάλογα με τα επίπεδα κερδοφορίας, όπως θα διαμορφωθούν στην εταιρία με την αναδοχή του κατασκευαστικού κλάδου της Κ.Λ.Μ. ΑΕ.

Εκτιμάται ότι η μερισματική πολιτική της εταιρείας δεν θα διαφέρει σημαντικά από τις αρχές που τηρούνται μέχρι σήμερα στην Κ.Λ.Μ. ΑΕ. Επιπρόσθετα, η ΚΛΜ ΑΕ θα εισπράττει ως 100% μέτοχος της ΙΩΑΝΝΗΣ ΚΛΟΥΚΙΝΑΣ ΙΩΑΝΝΗΣ ΛΑΠΠΑΣ ΤΕΧΝΙΚΗ ΑΕ το αναλογούν σε αυτή μερίσμα.

6. Παράρτημα

- Συνοπτικά στοιχεία και Πληροφορίες για την Ι. Κλουκίνας-Ι.Λάππας ΑΕ των χρήσεων 2005, 2006 και 2007.
- Ισολογισμοί της εταιρείας Κ.Λ.Θ. Ξυλουργικές Εργασίες ΕΠΕ για τις χρήσεις 2005,2006 και 2007.



ΚΑΟΥΚΙΝΑΣ ΛΑΠΤΙΑΣ ΤΕΧΝΙΚΗ & ΕΜΠΟΡΙΚΗ ΑΝΩΝΥΜΗ ΕΤΑΙΡΙΑ

ΑΦ.Μ.Α.Ε. 5828 / 06 / Β / 86 / 14

ΕΔΡΑ : ΠΑΤΕΡΣ 3 ΛΕΩΝΕΙΑ

ΣΤΟΙΧΕΙΑ ΚΑΙ ΠΑΡΩΦΟΡΕΣ ΤΗΣ ΧΡΗΣΗΣ ΑΠΟ 1 ΙΑΝΟΥΑΡΙΟΥ 2007 ΕΩΣ 31 ΔΕΚΕΜΒΡΙΟΥ 2007

(Θρησκευόμενη βάση του ν. 2190, άρθρο 135 για επιφύλαξη του συντάκτου ετήσιου οικονομικού καταστάσεων, εννοιαστική και μη, κατ' ελάχιστο)

Table with 2 columns: ΕΠΙΧΕΙΡΗΣΙΑΚΑ ΣΤΟΙΧΕΙΑ (Left) and ΣΥΝΘΕΣΗ ΔΙΟΙΚΗΤΩΝ ΣΥΜΒΟΥΛΙΟΥ (Right). Includes details on directors and shareholders.

ΣΤΟΙΧΕΙΑ ΕΞΟΛΟΓΙΣΜΟΥ (εννοιαστική και μη εννοιαστική) - Ποσό εκφρασμένο σε €

ΣΤΟΙΧΕΙΑ ΚΑΤΑΤΑΞΗΣ ΑΠΟΤΕΛΕΣΜΑΤΩΝ ΧΡΗΣΗΣ - Ποσό εκφρασμένο σε €

ΣΤΟΙΧΕΙΑ ΚΑΤΑΤΑΞΗΣ ΜΕΤΑΒΟΛΩΝ ΚΑΘΑΡΙΣ ΒΕΛΤΗΣ ΧΡΗΣΗΣ (εννοιαστική και μη εννοιαστική) - Ποσό εκφρασμένο σε €

ΣΤΟΙΧΕΙΑ ΚΑΤΑΤΑΞΗΣ ΤΑΜΕΙΑΚΩΝ ΠΟΙΩΝ ΧΡΗΣΗΣ (εννοιαστική και μη εννοιαστική) - Ποσό εκφρασμένο σε €

ΠΡΟΫΟΤΑ ΣΤΟΙΧΕΙΑ ΚΑΙ ΠΑΡΩΦΟΡΕΣ

1. Οι εταιρείες του Ομίλου με τις αντιστοιχίες προέλευσης τους, τα ποσοστά συμμετοχής και τις αντισταθμιστικές φορολογικές μείξεις, που περιλαμβάνονται στις εννοιαστικές οικονομικές καταστάσεις είναι:

Table with 4 columns: Εταιρεία, % Ποσοστό Α.Φ.Χ., % Ποσοστό Εμίσση Συμμ., Α.Φ.Χ. 2005-2007. Lists companies like ΚΑ.Ο. ΣΥΛΟΥΥΡΓΙΚΕΣ ΕΡΓΑΣΙΕΣ ΕΠΙΕ, ΜΗΥΕ ΚΕΡΑΤΟΣΟΥ Α.Ε., etc.

Table with 2 columns: Β) Εννοιαστική με την μέθοδο της Καθαρής Θέσης, ΕΝΤΕΛΕΙΑ Α.Ε., Κ/Σ ΚΑΟΥΚΙΝΑΣ ΛΑΠΤΙΑΣ ΑΕ-ΕΡΓΟ ΑΤΕ, etc.

2. Έχουν προηγηθεί οι βασικές λογιστικές αρχές του Ισολογισμού της 31ης Δεκεμβρίου 2006.
3. Επί των πωληθέντων αγαθών της μετοχής και του εφάπαξ υφιστάμενου προσωπικού υποβλήθηκε ποσό ευρώ 3.228.174,01. Για τις ανωτέρω προμηθειές έχουν κεντηθεί διαδικασίες άρσης απαγορεύσεων και οι δάνεια που αφορούν έχουν εξοφληθεί.
4. Δεν υπάρχουν επόμενες ή υπεραριθμικές διαδικασίες (ή άλλων διαδικασιών) οφειλών που ενδέχεται να έχουν σημαντική επίπτωση στην οικονομική κατάσταση της εταιρείας και του ομίλου.
5. Αρμόδια απορροφώμενου προσωπικού στο τέλος της τρέχουσας περιόδου:
Ομίλου 588 (περίοδος 2006, 437) Εταιρείας 400 (περίοδος 2006, 348).
6. Τα κέρδη από μετοχή υπολογιστήσαν βάσει μεθόδου αποπληρωμής αριθμού του συνόλου των μετοχών.
7. Ο μερισμός της εταιρείας είναι ετήσιος στο Χρηματιστήριο Αθηνών με τον κωδικό ΚΜΚ. Κάθε συνέλευση αναστατική έχει δικαίωμα μέρους ψήφου.
8. Η Τακτική Γενική Συνέλευση των μετόχων την 17/5/2007 αποφάσισε την αύξηση του μετοχικού κεφαλαίου με κεφαλαιοποίηση της Υπερκερφαίου Κερφαίου και Νέου και της Διαφοράς από την έκδοση μετοχών από το όνομα και διαμερίση 850 (850) μετοχών για κάθε ένα (10) υπεραριθμικές Κατά σχετικά το μετοχικό κεφάλαιο ανήχεται πλέον σε 7.425.086,40 ευρώ και διαφέρει στα 24.750.288 μετρητές ονομαστικής αξίας 0,30 ευρώ η καθεμία.
9. Την 26/10/2007 εγκρίθηκε η συγχώνευση των Ανωνύμων Εταιρειών με αριθμό πρωτοκόλλου Κ2-1499825/10/2007, η Κ/Καυκίνας - Ι. Λαπτίας Α.Ε. και της 100% θυγατρικής της «NET STYLE Εμπορία Καλλυντικών-Ενδυμάτων - Διαμαρτυρών Ειδών -Άρσενουφ Ανώτερης Εμπορική Εταιρεία».
10. Η εταιρεία στις 23.11.2007 εγγράφησε το 100% των μετοχών της κυπριακής εταιρείας με την επωνυμία «COMPTON HOUSE PROPERTIES LIMITED» και την εκ της ανωτέρω αγοράς απόκτηση της συμμετοχής της ως άνω κεφάλαιο κατά ποσοστό 100% στην ελληνική εταιρεία «COMPTON HOUSE (HELLAS) ΕΜΠΟΡΙΑ ΠΑΙΧΝΙΔΩΝ ΕΙΔΩΝ & ΕΚΠΑΙΔΕΥΤΙΚΩΝ ΠΑΙΧΝΙΔΩΝ ΑΝΩΝΥΜΗ ΕΤΑΙΡΙΑ», η οποία εταιρεία διαθέτει το αποκλειστικό δικαίωμα πώλησης των προϊόντων της εταιρείας EARLY LEARNING CENTRE LIMITED, (ήδη παύσειν επιτηρησιακών διαδικασιών στην Ελλάδα. Το ήμισυ της ετήσιας κερφάδα στα ποσά των € 8.000.000.
11. Η εταιρεία συμμετέχει με ποσοστό 40% στην ίδρυση της εταιρείας «ΕΝΤΕΛΕΙΑ ΑΝΩΝΥΜΗ ΣΥΛΟΥΥΡΓΙΚΗ ΕΤΑΙΡΙΑ», με αρχικό κεφάλαιο 100.000,00 ευρώ.
12. Το Διοικητικό Συμβούλιο της εταιρείας κατά την 29/12/2008 ανέδειξε τον αποφασιστικό και α) την έκθεση της διαδικασίας αναδιοργάνωσης της κυπριακής εταιρείας με την επωνυμία «COMPTON HOUSE PROPERTIES LIMITED» και β) την έκθεση της διαδικασίας για την απόκτηση από την εταιρεία της ονομαστικής εταιρείας με την επωνυμία «COMPTON HOUSE (HELLAS) ΕΜΠΟΡΙΑ ΠΑΙΧΝΙΔΩΝ ΕΙΔΩΝ & ΕΚΠΑΙΔΕΥΤΙΚΩΝ ΠΑΙΧΝΙΔΩΝ ΑΝΩΝΥΜΗ ΕΤΑΙΡΙΑ» και τον διακριτικό τίτλο «COMPTON HOUSE (HELLAS) Α.Ε.» με πραγματοποιηθείσα μετοχολογία 31.3.2008 και γ) την έκθεση της διαδικασίας της απόφασης της τρέχουσας δραστηριότητας της εταιρείας και της επόμενης της στην κατά ποσοστό 100% θυγατρική της εταιρεία ΚΑΘ ΕΠΙΕ σύμφωνα με τα άρθρα του ν. 2168/1993 με πραγματοποιηθείσα μετοχολογία 31.3.2008. Ο αποφασιστικός κλάδος της τρέχουσας δραστηριότητας ανθρωπομετρία ποσοστό άνω του 30% του κύκλου εργασιών της Εταιρείας κατά την τελευταία οικονομική χρήση.
13. Συναλλαγές Συνδεδεμένων Μερών - ΔΛΠ 24

Table with 5 columns: Εταιρεία, 01.01.-31.12.2007, 01.01.-31.12.2006, 01.01.-31.12.2007, 01.01.-31.12.2006. Lists companies like ΚΑΟΥΚΙΝΑΣ ΙΩΑΝΝΗΣ, ΛΑΠΤΙΑΣ ΙΩΑΝΝΗΣ, ΚΑΝΤΗΣΡΟΣ ΠΑΝΑΓΙΩΤΗΣ & ΠΡΟΫΟΤΑ ΕΠΙΧΕΙΡΗΣΕΩΣ.

14. Συναλλαγές και αμοιβές θεσπίζονται σε μετρητά και μετρητά διακρατούμενα.
15. Συναλλαγές από διαθεσίμων απόθεμα και μετρητά διακρατούμενα.
16. Συναλλαγές από διαθεσίμων απόθεμα και μετρητά διακρατούμενα.
17. Συναλλαγές από διαθεσίμων απόθεμα και μετρητά διακρατούμενα.

ΚΛΟΥΚΙΝΑΣ ΙΑΛΠΙΔΑΣ ΤΕΧΝΙΚΗ & ΕΜΠΟΡΙΚΗ ΑΝΩΝΥΜΗ ΕΤΑΙΡΙΑ
ΑΡ.Μ.Α.Ε. 828 / 06 / Β / 86 / 14
ΕΔΡΑ : ΠΑΤΕΡ Σ. ΑΘΗΝΑ
ΣΤΟΙΧΕΙΑ ΚΑΙ ΠΛΗΡΟΦΟΡΙΕΣ ΠΕΡΙΟΔΟΥ ΑΠΟ 1 ΙΑΝΟΥΑΡΙΟΥ 2006 ΕΩΣ 31 ΔΕΚΕΜΒΡΙΟΥ 2006

Τα παρακάτω στοιχεία και πληροφορίες σχετίζονται με μια γενική ενημέρωση για την οικονομική κατάσταση και τα αποτελέσματα της ΚΛΟΥΚΙΝΑΣ ΙΑΛΠΙΔΑΣ Α.Ε και του ομίλου. Συνιστάμε, επομένως, στον αναγνώστη πριν προβεί σε οποιαδήποτε είδος επενδυτική απόφαση ή άλλη συναλλαγή με την εταιρία να ανατρέξει στην διεύθυνση διαδικτύου της www.klimate.gr όπου αναγράφονται οι επίσημες οικονομικές καταστάσεις που προβλέπονται το Διεθνή Λογιστικά Πρότυπα, καθώς και η έκθεση ελέγχου του Ορκωτού Ελεγκτή Λογιστή όποτε αυτή απαιτείται.

ΣΤΟΙΧΕΙΑ ΕΠΙΧΕΙΡΗΣΗΣ Διεύθυνση εταιρίας: Αρμόδιοι Μητρώου Ανωνύμων Εταιριών: Αρμόδια Αρχή: Μηλινά Έγγραφο της Εvidomem Οικονομικών Καταστάσεων: Ορκισμός Ελεγκτή Λογιστή: Ελεγκτική Εταιρία: Τόπος Έκθεσης Ελέγχου: Διεύθυνση Διαδικτύου Εταιρίας:	Πατέρ Σ 3-Αθήνα ΤΚ 11521 582806/B/86/14 Υπουργείο Ανάπτυξης Γεν. Γραμματεία Εμπορίου Δ/ση ΑΕ & Πίστεως 5/2/2007 Κώδικας Ονόματος: Ιωάννης Baker Tilly HELLAS A.E. Με σύμφωνη γνώμη www.klimate.gr	ΣΥΝΘΕΤΗ ΔΙΟΙΚΗΤΙΚΗ ΣΥΜΒΟΥΛΟΥ Ιωάννης Κουκιάς του Γεωργίου Ιωάννης Λάππας του Ηλία Λουκάς Σπεντζάρης του Αβραάμ Αλέκος Κλάνας του Ιωάννη Βούλας Λάππας του Ιωάννη Αναστάσιος Βλάχου του Ιωάννη Αναστάσιος Κατσαράλης του Κωνσταντίνου Γεώργιος Κοκκιναράς του Νικόλαου Φιλιακός Αθανάσιος του Νεάχρου	Πρόεδρος & Δ/νων Σύμβουλους Μη Εκτελεστικό Μέλος Αντιπρόεδρος & Δ/νων Σύμβουλους Εκτελεστικό Μέλος Μη Εκτελεστικό Μέλος Μη Εκτελεστικό Μέλος Μη Εκτελεστικό Μέλος Αντιδρόμο Μέλος Ανεξάρτητο Μέλος
---	--	--	--

ΣΤΟΙΧΕΙΑ ΙΣΟΛΟΓΙΣΜΟΥ (ενοποιημένα και μη ενοποιημένα)				ΣΤΟΙΧΕΙΑ ΚΑΤΑΣΤΑΣΗΣ ΑΠΟΤΕΛΕΣΜΑΤΩΝ ΧΡΗΣΗΣ				
Ποσά εκφρασμένα σε €				Ποσά εκφρασμένα σε €				
ΕΝΟΠΙΩΜΕΝΑ		ΕΤΑΙΡΙΑ		ΕΝΟΠΙΩΜΕΝΑ				
31.12.2006	31.12.2005	31.12.2006	31.12.2005	01.01-31.12.2006	01.01-31.12.2005	01.10-31.12.2006	01.10-31.12.2005	
ΕΠΕΝΔΥΣΕΙΣ								
Πάνο σταθερά Ενεργητικού	54.597.716	45.911.186	52.268.597	44.029.531	56.683.205	50.652.677	19.521.894	14.026.868
Αποθέματα	7.967.075	8.561.876	6.651.084	6.787.162	23.351.675	20.988.605	7.196.005	5.797.417
Αποτίμηση από πλάτες	23.788.026	23.079.648	23.525.706	22.750.211	18.627.654	10.564.264	10.486.622	2.968.759
Λοιπά σταθερά ενεργητικού	7.962.257	6.584.255	6.282.244	4.577.235	17.470.626	9.482.532	10.158.965	2.672.843
ΣΥΝΟΛΟ ΕΝΟΠΙΩΜΕΝΟΥ ΠΛΗΘΥΣΤΗ	94.305.075	84.136.964	88.727.632	79.174.139	16.788.598	8.748.252	9.686.034	2.672.941
Μεταρρυθμίσεις υπομειώσεων	19.689.575	10.029.508	19.200.058	9.615.101	3.184.839	806.064	1.330.103	-487.191
Βραχυπρόθεσμες τραπεζικές υπομειώσεις	2.312.648	13.196.315	960.658	11.356.457	13.983.760	7.942.188	8.355.932	3.175.139
Λοιπές βραχυπρόθεσμες υπομειώσεις	17.602.856	19.111.457	14.286.209	16.094.742				
Σύνολο υπομειώσεων (α)	39.605.078	42.337.340	34.446.924	37.066.300	13.347.999	7.994.227	8.246.128	3.194.282
Μεταβολή κεφάλαιο	6.187.872	2.962.524	6.187.972	2.062.524	235.760	-52.038	109.803	-19.143
Λοιπά σταθερά Καθαρή Θέση Μετόχων Εταιρίας	47.844.066	39.554.874	48.993.135	40.945.315	0,65	0,39	0,40	0,15
Σύνολο Καθαρή Θέση Μετόχων Εταιρίας (β)	54.131.638	41.587.395	54.280.707	42.107.839				
Διακρίματα Μετοχών (γ)	568.358	212.229	0	0				
Σύνολο Καθαρή Θέση (δ) = (β) + (γ)	54.699.996	41.799.624	54.280.707	42.107.839				
ΣΥΝΟΛΟ ΠΛΗΘΥΣΤΟΥ (ε) = (α) + (δ)	94.305.075	84.136.964	88.727.632	79.174.139				

ΣΤΟΙΧΕΙΑ ΚΑΤΑΣΤΑΣΗΣ ΜΕΤΑΒΟΛΩΝ ΚΑΘΑΡΗΣ ΘΕΣΗΣ ΧΡΗΣΗΣ (ενοποιημένα και μη ενοποιημένα)				ΕΤΑΙΡΙΑ					
Ποσά εκφρασμένα σε €				Ποσά εκφρασμένα σε €					
ΕΝΟΠΙΩΜΕΝΑ		ΕΤΑΙΡΙΑ		01.01-31.12.2006	01.01-31.12.2005	01.10-31.12.2006	01.10-31.12.2005		
Καθαρή θέση εταιρίας χρεώσεων (α) (α1 + α2 + α3 + α4 + α5 + α6 + α7 + α8 + α9 + α10 + α11 + α12 + α13 + α14 + α15 + α16 + α17 + α18 + α19 + α20 + α21 + α22 + α23 + α24 + α25 + α26 + α27 + α28 + α29 + α30 + α31 + α32 + α33 + α34 + α35 + α36 + α37 + α38 + α39 + α40 + α41 + α42 + α43 + α44 + α45 + α46 + α47 + α48 + α49 + α50 + α51 + α52 + α53 + α54 + α55 + α56 + α57 + α58 + α59 + α60 + α61 + α62 + α63 + α64 + α65 + α66 + α67 + α68 + α69 + α70 + α71 + α72 + α73 + α74 + α75 + α76 + α77 + α78 + α79 + α80 + α81 + α82 + α83 + α84 + α85 + α86 + α87 + α88 + α89 + α90 + α91 + α92 + α93 + α94 + α95 + α96 + α97 + α98 + α99 + α100)	41.799.624	37.353.913	42.107.839	21.306.267	51.374.697	47.353.889	17.403.978	11.911.317	
Κέρδη / (Ζημιές) της περιόδου, μετά από φόρους	13.583.760	7.942.188	12.828.625	8.175.514	20.574.616	19.832.883	6.197.347	5.624.856	
58.383.384	45.296.102	54.936.464	29.481.781	17.099.598	10.351.042	9.717.432	2.954.574		
Αύξηση Μεταβολή Κεφαλαίου με κεφαλαιοποίηση Κερδών εν Νέον	-4.125.048	0	4.125.048	0	17.099.598	10.351.042	9.717.432	2.954.574	
Μείωση Κερδών εν Νέον λόγω αύξησης Μεταβολή Κεφαλαίου	-4.125.048	0	-4.125.048	0	16.150.752	9.429.995	9.458.189	2.695.487	
Επίδραση στα Ίδια Κεφάλαια από απομείωση θυγατρικής	23.157	6.559.589	0	0	15.502.670	8.778.846	9.629.409	2.749.947	
Επίδραση στα Ίδια Κεφάλαια από αλλαγή ποσοστού θυγατρικής	-79.137	-3.528.299	0	0	2.674.045	603.332	1.020.937	-587.891	
Μεταβολές Δικαιωμάτων Μετοχών από αλλαγή ποσοστού	0	0	0	0	12.828.625	8.175.514	8.608.472	3.337.238	
Συναλλαγματικές Διαφορές Διανεμηθέντα μερίσματα (κέρδη)	0	-4.072.543	0	-4.072.543	Μετόχων Εταιρίας				
Καθαρό εισόδημα κατανομή στην καθαρή θέση	-627.408	-2.455.225	-655.757	-2.462.978	Μετόχων Μετοχούργης				
Αγορές / (Πωλήσεις) Ίδιων μετοχών	0	0	0	0	Κέρδη μετά από φόρους ανά μετοχή – βασικά (σε €)	0,62	0,40	0,42	0,16
Καθαρή θέση μίσης περιόδου (31.12.2006 και 31.12.2005 αντίστοιχα)	54.699.996	41.799.624	54.280.707	42.107.839					

ΠΡΟΫΠΕΣ ΠΛΗΡΟΦΟΡΙΕΣ ΚΑΙ ΔΙΕΥΚΡΙΝΙΣΕΙΣ ΕΠΙ ΤΩΝ ΕΤΗΣΙΩΝ ΟΙΚΟΝΟΜΙΚΩΝ ΚΑΤΑΣΤΑΣΕΩΝ			
1. Οι εταιρίες του Ομίλου με τις αντίστοιχες διαβεβαιώσεις τους, το ποσοστό συμμετοχής και τις ανέλεγκτες φορολογικές χρήσεις, που περιλαμβάνονται στις ενοποιημένες οικονομικές καταστάσεις είναι:			
α) Μέθοδος Πίστεως Ενοποίησης	Ποσοστό μισθών συμμ.	Ποσοστό έμμεσης συμμ.	Α.Φ.Χ.*
ΚΛΟΥΚΙΝΑΣ ΙΑΛΠΙΔΑΣ ΤΕΧΝΙΚΗ & ΕΜΠΟΡΙΚΗ Α.Ε	2005-2006	2005-2006	2005-2006
ΚΑΘ Έμπορικες Εργασίες ΕΠΕ - Αθήνα	99,59%	2005-2006	2005-2006
ΚΛΟΥΚΙΝΑΣ ΙΑΛΠΙΔΑΣ Ενεργειακή ΑΕ - Αθήνα	85%	2005-2006	2005-2006
ΜΥΝΕ Κερσεύου ΑΕ - Αθήνα	75,65%	2001-2006	2005-2006
Κονίτζα ΚΑΜ ΑΕ - TEAP ATE - Αθήνα	70%	2004-2006	2005-2006
Κονίτζα ΚΑΜ ΑΕ - ΙΣΤΟΣ ΕΠΕ - Αθήνα	78%	2005-2006	2005-2006
SYSTEMIC COM SRL - Ρουμανία	100%	2005-2006	2005-2006
KLM BULGARIA FOOD - Βουλγαρία	100%	2005-2006	2005-2006
KLMS COM DOOEL - Σκόπια	100%	2005-2006	2005-2006
KLOUKINAS-LAPPAS TROVINOVA DOO - Κροατία	100%		
(Ενομιμότητα για πρώτη φορά λόγω ίδρυσης την 27/0/06)			
KL SLY DOO - Σλοβενία	100%		
(Ενομιμότητα για πρώτη φορά λόγω ίδρυσης την 28/0/06)			
KLSER COMMERCIE LTD - Σερβία	100%		
(Ενομιμότητα για πρώτη φορά λόγω ίδρυσης την 25/10/06)			
NET STYLE ΑΕ - Αθήνα	100%	2005-2006	2005-2006
(Ενομιμότητα για πρώτη φορά λόγω εξαγοράς την 28/9/06)			
*Α.Φ.Χ. = Ανέλεγκτες Φορολογικές Χρήσεις			
β) Ενοπιμότητα με την μέθοδο της Καθαρής Θέσης			
Κ.Ε. ΚΛΟΥΚΙΝΑΣ ΙΑΛΠΙΔΑΣ ΑΕ - ΕΡΓΟ ΑΤΕ - Ελλάδα	50%		
Κ.Α.Μ. ΑΕ & ΣΙΑ ΕΡΓΟ ΠΑΛΛΗΝΗΣ ΕΕ - Ελλάδα	70%		
Κ.Α.Μ. ΑΤΕ & ΣΙΑ ΕΕ - Ελλάδα	70%		
Κ.Ε. ΑΒΔΟΝΙΚΗ ΤΕΧΝΙΚΗ - ΚΑΜ ΑΕ - Ελλάδα	50%		
Σ.ΣΙΓΑΛΑΣ Α.Τ.Ε. - Ελλάδα	10%		
2. Έχουν τηρείται οι Βασικές Λογιστικές Αρχές του Ισολογισμού της 31ης Δεκεμβρίου 2005.			
3. Επί των παγίων στοιχείων της μετρικής και του ομίλου υφίστανται προσημομένη υποθήκη ποσού ευρώ 3.228.174,01. Για τις ανωτέρω προσημομένες έχουν κινηθεί διαδικασίες άρσης αυτών, καθώς τα δάνεια που ασφαρούν έχουν εξοφληθεί.			
4. Δεν υπάρχουν επίδοσης ή υπο διαπραγμάτευση δικαστικών ή άλλων δικαστικών οργάνων που ενδέχεται να έχουν σημαντική επίπτωση στην οικονομική κατάσταση της εταιρίας και του ομίλου.			
5. Αριθμός απογαλομομένου προσωπικού στο τέλος της τρέχουσας περιόδου : Ομίλου 437 (χρήση 2005, 2008) Εταιρίας 348 (χρήση 2005, 333).			
6. Τα κέρδη από μετοχή υπολογίζονται βάσει μέσου σταθμισμένου αριθμού του συνόλου των μετοχών.			
7. Οι μετοχές της εταιρίας είναι εισηγμένες στο Χρηματιστήριο Αθηνών με τον κωδικό ΚΑΜ. Κάθε κοινή ονομαστική μετοχή έχει δικαίωμα μίας ψήφου. Με την από 9-1-2006 Έκτακτη Γενική Συνέλευση των μετόχων της εταιρίας αποφασίστηκε η αύξηση του μετοχικού κεφαλαίου με κεφαλαιοποίηση αποθεμάτων και εισαγωγή δύο (2) δωρεάν μετοχών σε κάθε μία (1) υφιστάμενη από μετοχική της αντιστοίχης αξίας της μετοχής. Υποτέτα από την παραπάνω αύξηση, το μετοχικό κεφάλαιο της εταιρίας αυξήθηκε πλέον σε 6.187.872,00 €, και διαφέρει σε 20.625.240 μετοχές, ονομαστικής αξίας 0,30 € η κάθε μία.			
8. Η θυγατρική, κατά ποσοστό 100%, κτηρική εταιρία με την επωνυμία SYSTEMIC INVESTMENTS LIMITED, η οποία έχει συσταθεί από την θυγατρική της Υα ΕπΕ Παλαιών Α.Ε (όχι απορροφημένη), με αντικείμενο την ανάπτυξη της κτηρικής δραστηριότητας της, στην περιοχή των Βαλκανίων και ουδέποτε δραστηριοποιήθηκε, δεν ενομιμούνται στις ενοποιημένες οικονομικές καταστάσεις γιατί με απόφαση του Διοικητικού Συμβουλίου της 31/7/2006, η εταιρία αυτή λυθηκε, το δε καταβλημένο μετοχικό κεφάλαιο από ευρώ 3.293.374,35 επιστράφηκε στην ΚΛΟΥΚΙΝΑΣ ΙΑΛΠΙΔΑΣ ΑΕ.			
9. Στις 28/9/2006, εξοφλήθηκε κατά ποσοστό 100% η εταιρία NET STYLE Α.Ε. Ος συνολικό τίμημα καταβλήθηκε το ποσό των Ευρώ ενός εκατομμυρίου επτακόσμων δέκα χιλιάδων (1.710.000). Η παραπάνω εταιρία δραστηριοποιείται στην χονδρική πώληση κλιμακωτικών και αξεσουάρ και διαθέτει σύμβαση κλήσης δικαιώσεων της εταιρίας με την επωνυμία COLOURS & BEAUTY S.p.A. Ιταλίας.			
10. Η εταιρία προβεί σε επανεκτίμηση της αξίας του ακινήτου Ερμού 47, ως έχει υποχρέωση με βάση τις πρόνοιες του ΔΛΓΑ 10. Η αξία του ακινήτου εκτιμήθηκε σε 27.709 χιλ.ευρώ έναντι της προηγούμενης εκτίμησης 20.700 χιλ.ευρώ. Η διαφορά των 7.009 χιλ.ευρώ εμφανίστηκε στο αποτέλεσμα της χρήσης που έγινε την 31/12/06 με αντίστοιχη αύξηση των κερδών.			
11. Το Διοικητικό Συμβούλιο θα προτείνει ως μέγεθος ανά μετοχή για τη χρήση 2006 το ποσό των € 0,21.			
12. Κοινού της χρήσης 2005, αναπροβλεπόμενα για λόγους παρουσιάζονται (Σημείωση 10.9 επί των επίσημων οικονομικών καταστάσεων)			
13. Συνολικές Συνολικότητες Μηνών - ΔΛΠ 24			
Πωλήσεις αγαθών και υπηρεσιών	1.518.540	Ομίλος	Εταιρία
Αγορές αγαθών και υπηρεσιών	255.590		
Αποτίμηση	3.068.211		
Υπομειώσεις	144.490		
Συναλλαγματικές και αρμοβές διεθνών στελεχών και μελών της διοίκησης	594.215		
Αποτίμηση από διεθνή συναλλάγμα και μελέτη διοίκησης	0		
Υπομειώσεις από διεθνή συναλλάγμα και μελέτη διοίκησης	0		

Κ.Λ.Θ ΞΥΛΟΥΡΓΙΚΕΣ ΕΡΓΑΣΙΕΣ ΕΠΕ σε ήδη μετασημητισθείσα
ΙΩΑΝΝΗΣ ΚΛΟΥΚΙΝΑΣ ΙΩΑΝΝΗΣ ΛΑΠΠΑΣ ΤΕΧΝΙΚΗ ΑΝΩΝΥΜΟΣ ΕΤΑΙΡΙΑ
ΣΥΛΟΓΙΣΜΟΣ ΤΗΣ 31ης ΔΕΚΕΜΒΡΙΟΥ 2007 (01.01.2007 - 31.12.2007) ΑΡ.Μ.Α.Ε.65683/01/Β/08/159

ΕΠΕΡΓΗΤΙΚΟ

Β. ΕΣΟΔΑ ΕΓΚΑΤΑΣΤΑΣΕΩΣ

1. Έσοδα εξόρυξης και πρώτης εγκατάστασης			
4. Λοιπά έσοδα εγκαταστάσεων	14.957,23	14.957,10	0,13
	<u>21.566,45</u>	<u>21.566,32</u>	<u>0,13</u>

Γ. ΠΑΓΙΟ ΕΠΕΡΓΗΤΙΚΟ

Π. Ενσώμιτες ακινοποιήσεις

1. Γήρεδα - Οικόπεδα	157.138,23		157.138,23
3. Κτίρια και τεχνικά έργα	995.310,90	288.845,46	706.465,44
4. Μηχανήματα - τεχνικές εγκαταστάσεις και λοιπός μηχανολογικός εξοπλισμός	624.314,73	503.907,34	120.407,39
5. Μεταφορικά μέσα	22.799,24	22.799,21	0,03
6. Έπιπλα και λοιπός εξοπλισμός	15.796,38	15.794,78	1,60
	<u>1.815.359,48</u>	<u>831.346,79</u>	<u>984.012,69</u>

Σύνολο ακινοποιήσεων (ΠΙ)

ΠΙ. Συμμετοχές και άλλες μακροπρόθεσμες χρηματοοικονομικές απαιτήσεις

7. Λοιπές μακροπρόθεσμες απαιτήσεις			6.998,00
			<u>6.998,00</u>

Σύνολο παγίου ενεργητικού (ΠΙ+ΠΙΙ)

Δ. ΚΥΚΛΟΦΟΡΟΥΝ ΕΠΕΡΓΗΤΙΚΟ

Ι. Αποθέματα

1. Εμπορεύματα		0,00	
3. Παραγωγή σε εξέλιξη		75.510,99	
4. Πρώτες & βοηθ. ύλες - Αναλωσίμα υλικά - Ανταλλακτικά & είδη σιακ.		93.273,43	
5. Προμήθειες για σφαίρες αποβλήτων		3.483,16	
		<u>172.267,58</u>	

Π. Απαιτήσεις

1. Πελάτες		340.520,41	
3α. Επιταγές εισπρακτέες (μεταχρονολογημένες)		0,00	
11. Χρεώστες διάφοροι		742,61	
		<u>341.263,02</u>	

ΙV. Διαθέσιμα

1. Ταμείο		22.469,69	
3. Καταθέσεις όψεως και προθεσμίας		4.027,51	
		<u>26.497,20</u>	

Σύνολο κυκλοφορούντος ενεργητικού (ΔΙ+ΔΙΙ+ΔΙV)

		<u>540.027,80</u>	
--	--	-------------------	--

Ε. ΜΕΤΑΒΑΤΙΚΟΙ ΛΟΓΑΡΙΑΣΜΟΙ ΕΠΕΡΓΗΤΙΚΟΥ

1. Έσοδα επόμενων χρήσεων		3.563,70	
		<u>3.563,70</u>	

ΓΕΝΙΚΟ ΣΥΝΟΛΟ ΕΠΕΡΓΗΤΙΚΟΥ (Β+Γ+Δ+Ε)

		<u>1.534.602,32</u>	
--	--	---------------------	--

ΛΟΓΑΡΙΑΣΜΟΙ ΤΑΣΕΩΣ ΧΡΕΩΣΤΙΚΟΥ

2. Χρεωστικοί Λογαριασμοί εγγυημένων και εμπόρων συναφών		67.875,00	
4. Λοιποί Λογαριασμοί τόξεως		49.476,99	
		<u>117.351,99</u>	

Ποσά κλειόμενης χρήσεως 2007		Ποσά προηγούμενης χρήσεως 2006	
Αξία κτήσεως	Αποσβέσεις	Αξία κτήσεως	Αποσβέσεις
6.609,22	6.609,22	6.609,22	6.609,22
14.957,23	14.957,10	13.257,29	13.257,20
		<u>19.866,51</u>	<u>19.866,42</u>

Ποσά κλειόμενης χρήσεως 2007		Ποσά προηγούμενης χρήσεως 2006	
Αξία κτήσεως	Αποσβέσεις	Αξία κτήσεως	Αποσβέσεις
6.609,22	6.609,22	6.609,22	6.609,22
14.957,23	14.957,10	13.257,29	13.257,20
		<u>19.866,51</u>	<u>19.866,42</u>

991.010,69		991.010,69	
		<u>1.116.988,41</u>	

Σύνολο ιδίων κεφαλαίων (ΔΙ+ΔΙΙ+ΔΙV+ΔV)

		<u>1.116.988,41</u>	
--	--	---------------------	--

ΠΑΘΗΤΙΚΟ

Α. ΤΑΙΣ ΚΕΦΑΛΑΙΑ

Ι. Εταιρικό κεφάλαιο (30.000 εταιρικά μέρη των 30 ευρώ)

1. Καταβλημένο	900.000,00	900.000,00
	<u>900.000,00</u>	<u>900.000,00</u>

ΠΙ. Διαφορές αναπροσαρμογής - Επιχορηγήσεις επενδύσεων

2. Διαφορές από αναπροσαρμογή εθός λοιπών προσωπικών στοιχείων	11.593,78	11.593,78
3. Επιχορηγήσεις επενδύσεων παγίου ενεργητικού	213.284,63	243.525,69
	<u>224.878,41</u>	<u>255.119,47</u>

ΙV. Αποθεματικά κεφάλαια

1. Τακτικό αποθεματικό	19.690,61	19.690,61
4. Έκτακτα αποθεματικά	36.299,53	36.299,53
5. Αερολόγητα αποθεματικά ειδικών διατάξεων νόμων	29.830,07	29.830,07
	<u>85.820,21</u>	<u>85.820,21</u>

V. Αποτελέσματα εκ νέου Υπολοίπου κερών χρήσεως εκ νέου Υπολοίπου ζημιών χρήσεως εκ νέου

	156,08	156,08
	<u>-1.031.409,26</u>	<u>-1.031.409,26</u>
	<u>-1.149.199,54</u>	<u>-1.149.199,54</u>

Σύνολο ιδίων κεφαλαίων (ΔΙ+ΔΙΙ+ΔΙV+ΔV)

	<u>61.499,08</u>	<u>209.686,50</u>
--	------------------	-------------------

Γ. ΥΠΟΧΡΕΩΣΕΙΣ

Π. Βραχυπρόθεσμες υποχρεώσεις

1. Προμήθειες	41.612,58	66.220,46
2α. Επιταγές πληρωτέες (μεταχρονολογημένες)	211,34	188.551,20
3. Τράπεζες Αμοιβή βραχυπρόθεσμων υποχρεώσεων	1.360.995,02	1.345.214,92
4. Προκαταβολές πελατών	4.548,10	3.873,75
5. Υποχρεώσεις από φόρους - τέλη	211,47	39.370,09
6. Ασφαλιστικοί οργανισμοί	382,34	28.485,41
11. Πιστωτικοί διάφοροι	65.142,39	257.487,70
	<u>1.473.103,24</u>	<u>1.929.203,53</u>

Σύνολο υποχρεώσεων (ΓΠ)

	<u>1.473.103,24</u>	<u>1.929.203,53</u>
--	---------------------	---------------------

Δ. ΜΕΤΑΒΑΤΙΚΟΙ ΛΟΓΑΡΙΑΣΜΟΙ ΠΑΘΗΤΙΚΟΥ

1. Έσοδα επόμενων χρήσεων	0,00	0,00
2. Έξοδα χρήσεως διαυλεμένα	0,00	0,00
	<u>0,00</u>	<u>0,00</u>

ΓΕΝΙΚΟ ΣΥΝΟΛΟ ΠΑΘΗΤΙΚΟΥ (Α+Γ+Δ)

	<u>1.534.602,32</u>	<u>2.138.890,03</u>
--	---------------------	---------------------

ΛΟΓΑΡΙΑΣΜΟΙ ΤΑΣΕΩΣ ΠΙΣΤΩΤΙΚΟΥ

2. Πιστωτικοί Λογαριασμοί εγγυημένων και εμπόρων συναφών	67.875,00	67.875,00
4. Λοιποί Λογαριασμοί τόξεως	49.476,99	0,00
	<u>117.351,99</u>	<u>67.875,00</u>

ΚΑΤΑΣΤΑΣΗ ΛΟΓΑΡΙΑΣΜΟΥ ΑΠΟΤΕΛΕΣΜΑΤΩΝ ΧΡΗΣΕΩΣ 31ης ΔΕΚΕΜΒΡΙΟΥ 2007 (01 ΙΑΝΟΥΑΡΙΟΥ - 31 ΔΕΚΕΜΒΡΙΟΥ 2007)

ΠΙΝΑΚΑΣ ΔΙΑΘΕΣΕΩΣ ΑΠΟΤΕΛΕΣΜΑΤΩΝ

	Ποσά κλειόμενης χρήσεως 2007		Ποσά προηγούμενης χρήσεως 2006			Ποσά κλειόμενης χρήσεως 2007	Ποσά προηγούμενης χρήσεως 2006
Ι. Αποτελέσματα εκμεταλλεύσεως							
Κόστος εργασιών (πωλήσεων)		480.293,16		653.715,27	Καθαρά αποτελέσματα (κέρδη) χρήσεως	-117.946,36	-362.907,77
Μείον: Κόστος πωλήσεων		366.174,01		630.422,23	ΜΕΙΟΝ: 1. Φόρος εισοδήματος	0,00	0,00
Μικτό αποτέλεσμα (ζημιές) εκμεταλλεύσεως		114.119,15		23.293,04	Ζημιές εκ νέου	<u>-117.946,36</u>	<u>-362.907,77</u>
Πλέον: Άλλα έσοδα εκμεταλλεύσεως		0,00		0,00			
Σύνολο		114.119,15		23.293,04			
ΜΕΙΟΝ: 1. Έξοδα διοικητικής λειτουργίας	134.461,67		307.367,71				
3. Έξοδα λειτουργικής διάθεσης	43.562,39		55.202,88				
Μερικά αποτελέσματα (ζημιές) εκμεταλλεύσεως		-63.904,91		-339.277,55			
ΠΛΕΟΝ (ή μείον)							
1. Έσοδα συμμετοχών	0,00		0,00				
4. Πιστωτικοί τόκοι και συναφή έσοδα	0,00		0,00				
	0,00		0,00				
Μείον:							
3. Χρεωστικοί τόκοι και συναφή έξοδα	84.223,55	84.223,55	-84.223,55	59.479,63	59.479,63	-59.479,63	0
Ολικό αποτέλεσμα (ζημιές) εκμεταλλεύσεως			-148.128,46			-398.757,18	
ΠΙ. ΠΛΕΟΝ (ή μείον): Έκτακτα αποτελέσματα							
1. Έκτακτα και ανάργα έσοδα	30.241,06			36.730,81			
2. Έκτακτα κέρδη	0,00			0,00			
3. Έσοδα προηγούμενων χρήσεων	0,00			0,00			
	30.241,06			36.730,81			
Μείον:							
1. Έκτακτα και ανάργα έξοδα	58,96		0,00				
2. Έκτακτες ζημιές	0,00		881,40				
3. Έξοδα προηγούμενων χρήσεων	0,00	58,96	30.182,10	881,40	35.849,41		
Οργανικά και έκτακτα αποτελέσματα (ζημιές)			-117.946,36		-362.907,77		
ΜΕΙΟΝ:							
Σύνολο αποβλήτων πάγιων στοιχείων	128.610,62			132.426,42			
Μείον: Οι από αυτές ενσωματωμένες στο λειτουργικό κόστος	128.610,62		0,00	132.426,42	0,00		
ΚΑΘΑΡΑ ΑΠΟΤΕΛΕΣΜΑΤΑ (Ζημιές) ΧΡΗΣΕΩΣ προ φόρων		<u>-117.946,36</u>		<u>-362.907,77</u>			

ΑΘΗΝΑ 15 Φεβρουαρίου 2008

Ο ΔΙΑΧΕΙΡΙΣΤΗΣ

Ο ΔΙΑΧΕΙΡΙΣΤΗΣ

ΚΛΟΥΚΙΝΑΣ ΙΩΑΝΝΗΣ

Α.Δ.Τ. Ξ 366775

ΛΑΠΠΑΣ ΙΩΑΝΝΗΣ

Α.Δ.Τ. ΠΙ 560148

Ο ΛΟΓΙΣΤΗΣ

ΚΑΝΤΗΡΟΣ ΠΑΝΑΓΙΩΤΗΣ

Α.Δ.Τ. ΑΕ 632783

Κ.Α.Θ ΕΥΛΟΥΡΓΙΚΕΣ ΕΡΓΑΣΙΕΣ ΕΠΕ
Ισολογισμός της 31ης Δεκεμβρίου 2006 (9η Χρήση 01.01.2006- 31.12.2006)

ΕΝΕΡΓΗΤΙΚΟ	Ποσά κλειόμενης χρήσεως 2006			Ποσά προηγούμενης χρήσεως 2005			ΠΑΘΗΤΙΚΟ	Ποσά κλειόμενης χρήσεως 2006	Ποσά προηγούμενης χρήσεως 2005
	Αξία κτήσεως	Αποσβέσεις	Αναπόσβεστη αξία	Αξία κτήσεως	Αποσβέσεις	Αναπόσβεστη αξία			
Β.ΕΞΟΔΑ ΕΓΚΑΤΑΣΤΑΣΕΩΣ							Α.ΙΔΙΑ ΚΕΦΑΛΑΙΑ		
1.Εξόδα ιδρύσεως & πρώτης εγκαταστάσεως	6.609,22	6.609,22	0,00	6.609,22	6.609,22	0,00	1.Εταιρικό κεφάλαιο		
4.Λοιπά εξόδα εγκαταστάσεως	13.257,29	13.257,29	0,09	13.257,29	13.015,94	241,35	(30.000 εταιρ.μερίδια των 30 euro)		
	19.866,51	19.866,42	0,09	19.866,51	19.625,16	241,35	1.Καταβλημένο	900.000,00	723.000,00
Γ.ΠΛΗΘΙ ΕΝΕΡΓΗΤΙΚΟ							III.Διαφορές αναπο/γής-Επιχορηγήσεις επενδύσεων		
II.Ενδύματα ακινητοποιήσεως							2.Διαφορά από αναπροσαρμογή αξίας		
1.Γηπέδα - Οικόπεδα	157.138,23		157.138,23	157.138,23		157.138,23	3.Επιχορηγήσεις επενδύσεων παγίου ενεργη	11.593,78	188.593,78
3.Κτίρια και τεχνικά έργα	995.310,90	241.063,97	754.246,93	995.310,90	193.282,38	802.028,52		243.525,69	273.756,25
4.Μηχανήματα-τεχνικές εγκ. & λοιπός μηχ.εξοπλ.	624.314,73	425.213,08	199.101,65	619.734,93	341.354,77	278.380,16	IV.Αποθεματικά κεφάλαια		
5.Μεταφορικά μέσα	22.799,24	22.799,21	0,03	37.265,71	37.265,67	0,04	1.Τακτικό αποθεματικό	19.690,61	19.690,61
6.Έπιπλα και λοιπός εξοπλισμός	15.361,38	15.359,81	1,57	14.821,30	14.819,55	1,75	4.Εκτακτο αποθεματικό	36.299,53	36.299,53
	1.814.924,48	704.436,07	1.110.488,41	1.824.271,07	586.722,37	1.237.548,70	5.Αφορολόγητα αποθεματικά ειδικ. διατ. νί	29.830,07	29.830,07
Σύνολο ακινητοποιήσεων(ΓII)	1.814.924,48	704.436,07	1.110.488,41	1.824.271,07	586.722,37	1.237.548,70	V.Αποτελέσματα εις νέο		
III.Συμμετοχές και άλλες μακροπρόθεσμες χρηματοοικονομικές απαιτήσεις							Υπόλοιπο κερδών χρήσεως εις νέο	156,08	156,08
7.Λοιπές μακροπρόθεσμες απαιτήσεις			6.500,00			6.500,00	Υπόλοιπο ζημιών χρήσεως εις νέο	-1.031.409,26	-662.826,41
								-1.031.253,18	-662.670,33
Σύνολο παγίου ενεργητικού (ΓII+ΓIII)			1.116.988,41			1.244.048,70	Σύνολο ιδίων κεφαλαίων (ΑI+ΑIII+Β.Προβλέψεις για κινδύνους & εξόδα	209.686,50	608.510,41
Δ.ΚΥΚΛΟΦΟΡΟΥΝ ΕΝΕΡΓΗΤΙΚΟ							2.Λοιπές προβλέψεις		
I.Αποθέματα							Γ.ΥΠΟΧΡΕΩΣΕΙΣ		
1.Εμπροσμάτια			14.701,77			62.601,78	I.Μακροπρόθεσμες υποχρεώσεις		
2.Παραγωγή σε εξέλιξη			93.012,77			3.917,27	2. Δάνεια τραπεζών		51.683,45
4.Πρώτες & βοηθ. ύλες			102.054,26			66.519,05	II.Βραχυπρόθεσμες υποχρεώσεις		
5.Προκ/κές για αγορές αποθεμάτων			3.101,94			21.719,97	1.Προμηθευτές	66.220,46	52.317,77
			212.870,74			338.617,65	2α.Επταετές πληρωτέες	188.551,20	21.837,45
II.Απαιτήσεις							3.Τράπεζες ή/μει βραχ/σμων υποχρεώσεις	1.345.214,92	1.013.853,22
1.Πελάτες			492.197,08			316.897,68	4.Προκαταβολές πελατών	3.873,75	
3α.Επιταγές εισπρακτέες μεταχρ/νες			62.035,57			21.719,97	5.Υποχρεώσεις από φόρους-τέλη	39.370,09	13.746,40
11.Χρεώστες διάφοροι			10.172,94			26.364,36	6.Αφορολόγητοι οργανισμοί	28.485,41	7.994,28
			564.405,59			124.528,44	11.Πιστωτές διάφοροι	257.487,70	5.763,88
IV.Διαθέσιμα								1.929.203,53	1.115.423,00
1.Ταμείο			226.717,00			529.665,14	Σύνολο υποχρεώσεων (ΓI+ΓII)	1.929.203,53	1.167.106,45
3.Καταθέσεις όψεως και προθεσμίας			13.291,27				Δ.ΜΕΤΑΒΑΤΙΚΟΙ ΛΟΓΑΡΙΑΣΜΟΙ ΠΑΘΗΤΙΚΟΥ		
			240.008,27				2.Εξόδα χρήσεως δουλευμένα		2.050,62
Σύνολο κυκλοφορούντος ενεργητικού (ΔI+ΔII+ΔIV)			1.017.284,60			3.712,29	ΓΕΝΙΚΟ ΣΥΝΟΛΟ ΠΑΘΗΤΙΚΟΥ(Α+Β+Γ	2.138.890,03	1.777.667,48
Ε.ΜΕΤΑΒΑΤΙΚΟΙ ΛΟΓΑΡΙΑΣΜΟΙ ΕΝΕΡΓΗΤΙΚΟΥ							2.Εξόδα χρήσεως δουλευμένα	0,00	0,00
1.Εξόδα επομένων χρήσεων			4.616,93				ΓΕΝΙΚΟ ΣΥΝΟΛΟ ΠΑΘΗΤΙΚΟΥ(Α+Β+Γ	2.138.890,03	1.777.667,48
							2.Πιστ/και λογ.εγγυήσθ.& εμπρογμ. ασφα	67.875,00	102.275,00
ΓΕΝΙΚΟ ΣΥΝΟΛΟ ΕΝΕΡΓΗΤΙΚΟΥ (Β+Γ+Δ+Ε)			2.138.890,03			1.777.667,48	ΛΟΓΑΡΙΑΣΜΟΙ ΤΑΞΕΩΣ ΠΙΣΤΩΤΙΚΟΥ	67.875,00	102.275,00
ΛΟΓΑΡΙΑΣΜΟΙ ΤΑΞΕΩΣ ΧΡΕΩΣΤΙΚΟΥ							2.Πιστ/και λογ.εγγυήσθ.& εμπρογμ. ασφα	67.875,00	102.275,00
2.Χρεωστ.λογαρ. εγγυήσεων & εμπρογμ. ασφα.			67.875,00			102.275,00			
			67.875,00			102.275,00			
ΚΑΤΑΣΤΑΣΗ ΛΟΓΑΡΙΑΣΜΩΝ ΑΠΟΤΕΛΕΣΜΑΤΩΝ ΧΡΗΣΕΩΣ 01.01.06-31.12.06				Ποσά κλειόμενης χρήσεως 2006		Ποσά προηγούμενης χρήσεως 2005			
I.Αποτελέσματα εκμεταλλεύσεως				653.715,27		308.998,78			
Κύκλος εργασιών(πωλήσεις)				630.422,23		470.107,24			
Μείον: Κόστος πωλήσεων				23.293,04		-161.108,96			
Μικτά αποτελέσματα (ζημιά) εκμεταλλεύσεως				0,00		0,00			
Πλέον: Άλλα έσοδα εκμεταλλεύσεως				23.293,04		-161.108,96			
Σύνολο				307.367,71		244.508,03			
ΜΕΙΟΝ: 1. Έξοδα διοικητικής λειτουργίας				55.202,88		39.159,71			
3. Έξοδα λειτουργίας διαθέσεως				362.570,59		283.667,74			
Μερικά αποτελέσματα (ζημιά) εκμεταλλεύσεως				-339.277,55		-444.776,70			
ΠΛΕΟΝ: 2. Έσοδα χρεοφόρων									
4. Πιστωτικοί τόκοι και συναφή έσοδα									
Μείον: 3. Χρεωστικοί τόκοι και συναφή έξοδα				59.479,63		-51.134,97			
Οδικά αποτελέσματα (ζημιά) εκμεταλλεύσεως				-398.757,18		-495.911,67			
II. ΠΛΕΟΝ: Έκτακτα αποτελέσματα									
1. Έκτακτα και ανάργανα έσοδα				36.730,81		30.261,86	Ο ΔΙΑΧΕΙΡΙΣΤΗΣ	Ο ΔΙΑΧΕΙΡΙΣΤΗΣ	Ο ΛΟΓΙΣΤΗΣ
3. Έσοδα προηγ. χρήσεων						640,00			
ΜΕΙΟΝ: 1. Έκτακτα και ανάργανα έξοδα						470,00			
2. Έκτακτες ζημιές				881,40					
3. Έξοδα προηγούμενων χρήσεων						392,66			
4. Προβλέψεις για έκτακτους κινδύνους				0,00	35.849,41	0,00	Ι.ΚΛΟΥΚΙΝΑΣ	Ι.ΛΑΠΠΑΣ	Π.ΚΑΝΤΗΡΟΣ
Οργανικά και έκτακτα αποτελέσματα(ζημιά)				-362.907,77		-465.872,47	ΑΔΤ Ε366775	ΑΔΤ Π560148	ΑΔΤ Μ323939
Μείον: Σύνολο αποσβέσεων πάγων στοιχείων				132.426,42		135.977,27			
Μείον: Όχι από αυτές ενσωματωμένες στο λειτουργικό κόστος				132.426,42		135.977,27			
ΚΑΘΑΡΑ ΑΠΟΤΕΛΕΣΜΑΤΑ (Ζημιά) ΧΡΗΣΕΩΣ προ φόρων				-362.907,77		-465.872,47			